

Quickscan natuuronderzoek

Jenaplanschool in Beltrum

In het kader van de Wet Natuurbescherming - Soortenbescherming





Quickscan natuuronderzoek

Jenaplanschool in Beltrum

In het kader van de Wet Natuurbescherming
‘soortenbescherming’

In opdracht van:

Gemeente Berkelland
Postbus 200
7270 HA BORCULO
Contactpersoon: Dhr. B. Hofman

Uitgevoerd door:

Ecochore Natuurtechniek
Ruiterweg 8
7152 DE EIBERGEN
T 0544-350297
M 06-15904121
E info@ecochore.nl
I www.ecochore.nl

Auteur: Bas Voerman
Collegiale toetsing: Kees Weiland
Veldwerk: Bas Voerman

Datum: november 2018

Correspondentie door Ecochore Natuurtechniek vindt uitsluitend plaats op digitale wijze of op FSC/PEFC gecertificeerd papier.

Foto voorzijde: Ingang Jenaplanschool vanaf het schoolplein.

Ecochore Natuurtechniek is aangesloten bij Samenwerkingsverband Ecologie:
www.ecochore.nl



INHOUD

INHOUD	3
1. AANLEIDING EN DOEL	4
2. INVENTARISATIEOPZET EN GEBIEDSBESCHRIJVING	5
2.1 Onderzoeksmethodiek	5
2.2 Gebiedsbeschrijving	5
2.3 Geplande werkzaamheden	5
2.4 Volledigheid inventarisatie	6
3. ONDERZOEKSRESULTATEN	7
3.1 Flora	7
3.2 (Broed)vogels	7
3.3 Herpetofauna en vissen	8
3.4 Zoogdieren	8
3.5 Ongewervelden	9
4. TOETSING SOORTENBESCHERMING - WET NATUURBESCHERMING	10
4.1 Algemeen	10
4.2 Flora	10
4.3 (Broed)vogels	10
4.4 Herpetofauna en vissen	11
4.5 Zoogdieren	11
4.6 Ongewervelden	12
5. CONCLUSIE	13
LITERATUUR	14
BIJLAGEN	14
BIJLAGE 1: IMPRESSIE PLANGEBIED	15
BIJLAGE 2: SOORTBESCHERMING - WET NATUURBESCHERMING	16
BIJLAGE 3: CHECKLIST VLEERMUISPROTOCOL	19



1. AANLEIDING EN DOEL

Gemeente Berkelland is betrokken bij de herinrichting van de Jenaplanschool in Beltrum. De exacte ontwikkelingen zijn in deze fase nog niet volledig uitgewerkt. Mogelijk zal een deel van de bebouwing of het gehele gebouw worden gesloopt en zal het terrein nieuw worden ingericht.

Middels de Wet Natuurbescherming wordt een groot aantal plant- en diersoorten beschermd. Als er plannen zijn om bepaalde (ruimtelijke) handelingen uit te voeren of wijzigingen aan te brengen in het bestemmingsplan, zal er onderzocht moeten worden of deze plannen, of onderdelen hiervan, nadelige effecten kunnen hebben op aanwezige, of mogelijk aanwezige, beschermde flora en fauna. Door het uitvoeren van een natuurtoets kan worden bepaald of dier- en plantsoorten negatieve gevolgen kunnen ondervinden van de werkzaamheden dan wel dat er gezocht moet worden naar mitigerende en/of compenserende maatregelen. Hiervoor kan het noodzakelijk zijn dat een ontheffing moet worden aangevraagd bij het bevoegd gezag. Dit is in de meeste gevallen de betreffende provincie waarin het project ligt.

Om aan de zorgplicht te kunnen voldoen, die gesteld wordt in de Wet Natuurbescherming, is aan Ecochore Natuurtechniek opdracht gegeven voor de uitvoering van een quickscan natuurtoets om zo de mogelijk negatieve effecten op flora en fauna in kaart te brengen. Middels een quickscan wordt een indruk verkregen van de mogelijke waarden van een gebied voor flora en fauna en kan worden beoordeeld of voldoende verspreidingsgegevens van mogelijk aanwezige beschermde dieren en planten voorhanden is of dat nader onderzoek noodzakelijk wordt geacht. Dit rapport beschrijft de bevindingen en consequenties van het uitgevoerde quickscan natuuronderzoek.



2. INVENTARISATIEOPZET EN GEBIEDSBESCHRIJVING

Voor de quickscan is de locatie op 16 november 2018 door een medewerker van Ecochore Natuurtechniek bezocht om zo een verwachting uit te kunnen spreken van het voorkomen van, dan wel het gebruik maken door, beschermde dier- en plantsoorten in het gebied, zoals vermeld in de Wet Natuurbescherming, Habitatrichtlijn, Vogelrichtlijn en Rode Lijsten.

2.1 Onderzoeksmethodiek

Iedere dier- en plantgroep heeft zijn eigen methode van inventarisatie om zo een zo goed mogelijk beeld te krijgen van de betekenis van het gebied voor de betreffende soorten of groepen. Dit onderzoek is uitgevoerd in de vorm van een quickscan. Er is zowel globaal gekeken naar de daadwerkelijk aanwezige flora en fauna, als naar de mogelijke waarden die het gebied herbergt in andere tijden van het jaar die tijdens een éénmalig bezoek niet kunnen worden vastgesteld.

Tijdens het onderzoek zijn de aanwezige ecotopen intensief geïnspecteerd op aanwijzingen van beschermde of Rode lijstgenoteerde flora en fauna.

Als aanvulling op het veldbezoek zijn verspreidingstabellen en verspreidingsatlassen, met waarnemingen van de locatie en directe omgeving, geraadpleegd op het voorkomen van beschermde of Rode Lijstgenoteerde soorten.

Aan de hand van de resultaten van het quickscanonderzoek kan worden aangegeven of nadere inventarisaties gewenst zijn of dat redelijkerwijs kan worden aangenomen dat de effecten op aanwezige (beschermde) flora en fauna geen bedreiging opleveren en of ontheffingen in het kader van de Wet Natuurbescherming noodzakelijk zijn.

Bezoekdata	starttijd	weersgesteldheid	Onderzoeker
16-11-2018	dagbezoek	bewolking 0/8, droog, windkracht 0 bf - ZO, 7 °C	Bas Voerman

Tabel 1: Bezoekdata en specificaties.

2.2 Gebiedsbeschrijving

De Jenaplanschool is gelegen binnen de bebouwde kom van Beltrum, aan de Haarstraat 1 in de gemeente Berkelland. Het plangebied wordt grotendeels omringd door bebouwing en grenst met de noordwestzijde aan het buitengebied.

De basisschool bestaat uit een enkellaags gebouw met diverse klaslokalen. Het gebouw is gedeeltelijk opgetrokken uit gespoude stenen muren. Overige delen bestaan uit gevelpanelen met veel glas en betimmeringen. Het dak is plat en voorzien van bitumen dakbedekking.

De ruimte rondom het gebouw is voor een deel met tegels verhard als speelplaats. Het overige deel bestaat uit gazon met langs de randen sierplantsoen en struweel. In het gazon staan enkele forsere platanen. Langs de Heelweg, die als grens langs de zuidwestzijde ligt, staat laanbeplanting bestaande uit forse zomereiken.

Zie voor gebiedsligging figuur 1 en een gebiedsimpresie bijlage 1.

2.3 Geplande werkzaamheden

De plannen voor de locatie zijn in deze fase nog niet volledig uitgewerkt. Hierdoor is de bestemming van de locatie nog niet bekend waardoor er zowel sprake kan zijn van sloop als grootschalige renovatie van het gebouw en het al dan niet herinrichten van het omliggende terrein. Hierbij is het mogelijk dat een deel of alle beplanting zal worden gerooid.

Werkzaamheden als sloop, grootschalige renovatie en herinrichting van het terrein, kunnen worden aangemerkt als *Ruimtelijke Ingrepen*. Op deze definitie is de afweging in het kader van de Wet Natuurbescherming (hoofdstuk 4) gebaseerd.



2.4 Volledigheid inventarisatie

De inventarisatie is uitgevoerd middels een quickscan. Bij dit type natuuronderzoek wordt aan de hand van feitelijke veldwaarnemingen, literatuur en expert judgement een inschatting gemaakt van de mogelijke ecologische waarden van het gebied voor beschermde soorten planten en dieren. Hierdoor blijft het onderzoek een steekproef en zullen bepaalde soorten en functies niet zijn waargenomen, terwijl ze (op een ander tijdstip) wel aanwezig kunnen zijn. Voor een compleet beeld kunnen daardoor nadere inventarisaties noodzakelijk zijn.

De verkregen verspreidingsgegevens hebben een bepaalde 'houdbaarheidsdatum' waardoor het gebruik van verspreidingsgegevens aan een maximale gebruikperiode is gebonden. Indien aanwezigheid van beschermde soorten, of schade aan deze soorten, kan worden uitgesloten, wordt veelal een bruikbaarheidsperiode van circa 5-6 jaar gehanteerd. Voor zwaar beschermde soorten als bijvoorbeeld vleermuizen en vogels, geldt een bruikbaarheidsperiode van circa 2-3 jaar. Na deze periode zijn de gegevens verouderd en dient beoordeeld te worden of de gegevens voldoende up-to-date zijn om te kunnen gebruiken bij afwegingen voor ruimtelijke ingrepen. Voor dit alles geldt wel dat de planlocatie niet drastisch is veranderd waardoor nieuwe leefsituaties kunnen zijn ontstaan. Indien hiervan wel sprake is, kan een gedeeltelijke update of volledig nieuw onderzoek noodzakelijk zijn. Deze afweging dient door een ter zake kundig ecooloog of het bevoegd gezag te worden beoordeeld.

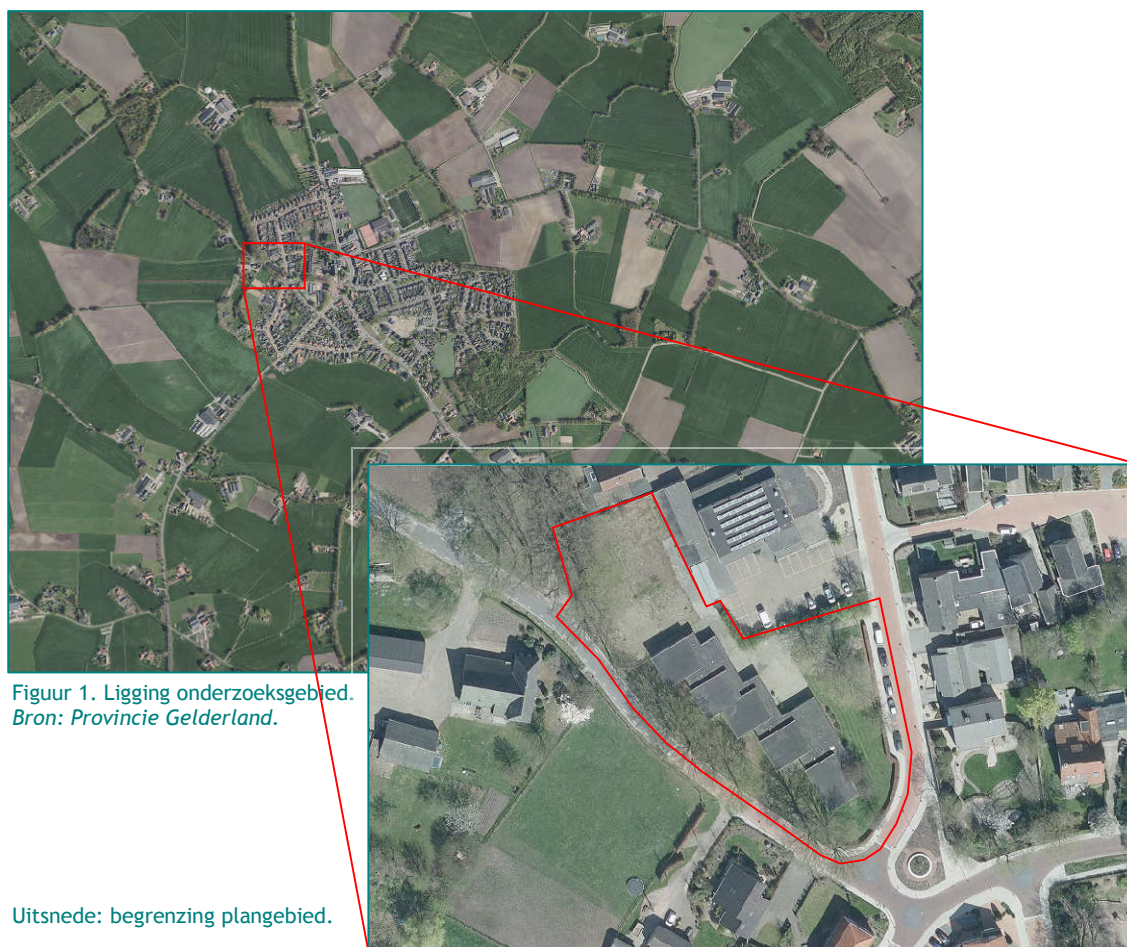

Figuur 1. Ligging onderzoeksgebied.
Bron: Provincie Gelderland.

Uitsnede: begrenzing plangebied.



3. ONDERZOEKSRESULTATEN

In dit hoofdstuk worden kort de bevindingen van het veldbezoek weergegeven. Ter aanvulling op de onderzoeksresultaten zijn verspreidingsatlassen geraadpleegd voor het kilometerhok: 235-453. In het volgende hoofdstuk worden de wettelijke consequenties en eventuele aanbevelingen beschreven. Voor een toelichting op de Wet Natuurbescherming wordt verwezen naar bijlage 2.

3.1 Flora

In het plangebied zijn weinig wilde plantensoorten aangetroffen. Het gehele gebied wordt ingenomen door bebouwing of tuin met sierheesters en gazon. Door het intensieve onderhoud zijn daardoor alleen algemene soorten van rijke gronden en verstoorde situaties aanwezig. Dit zijn soorten als: paardenbloem, straatgras, slipbladige ooievaarsbek, basterdwederik, hondsdraf, madeliefje en dergelijke. De heesters en hagen langs de randen zijn alle aangeplant. In het gazon staan enkele forse platanen.

Doordat voor de inventarisatie geen vlakdekkende florakartering is uitgevoerd, zullen niet alle plantensoorten zijn aangetroffen. Binnen het plangebied zijn echter geen beschermde of Rode lijstgenoteerde soorten gevonden. Aan de hand van de opbouw van het plangebied zijn beschermde soorten niet te verwachten.

Literatuur

Verspreidingskaarten van Floron, de Atlas van de Flora van Oost-Gelderland en verspreidingsdatabanken op internet laten geen beschermde soorten zien binnen het kilometerhok en direct aangrenzende hokken waarin het plangebied gelegen is.

3.2 (Broed)vogels

De aanwezige ecotopen op de planlocatie en directe omgeving (bebouwing, struweel, houtsingels en agrarisch gebied), bieden potentiële broedgelegenheden voor soorten uit ecologische vogelgroepen als:

- agrarisch gebied
 - struwelen
 - bebouwing en overige groepen
- (uit: *broedvogels en beheer* - H. Sierdsema - SOVON)

Doordat het veldbezoek buiten het broedseizoen is uitgevoerd, zijn geen vogelsoorten territoriaal vastgesteld. In een van de omliggende tuinen zijn een koolmees en tortelduif waargenomen. Overige soorten zijn niet waargenomen tijdens het veldbezoek.

Het beschermingsregime van de groep vogelsoorten is opgedeeld in 5 categorieën waarbij de nestlocaties leidend zijn. In bijlage 2 is een toelichting op de 5 verschillende categorieën en bijhorende soorten beschreven.

Categorie 1-4 soorten

Van de categorieën 1-4 zijn geen waarnemingen van soorten binnen het onderzochte plangebied, zoals aangegeven in figuur 1, verricht. De planlocatie biedt voor soorten uit deze categorie nauwelijks geschikte nestgelegenheden. Huismussen zullen naar verwachting in de directe omgeving in de verschillende woningen broedlocaties hebben waardoor foeragerende dieren binnen het plangebied kunnen worden waargenomen. In het schoolgebouw zijn voor deze soort geen geschikte nestlocaties aanwezig.

Voor overige soorten als gierzwaluw en verschillende soorten uilen, is het plangebied niet geschikt als broedlocatie. Er zijn ook geen sporen of indicaties van aanwezigheid van deze soorten vastgesteld.

Categorie 5 soorten

In de omgeving is een koolmees waargenomen als soort uit categorie 5.

Door de aanwezigheid van struwelen, bomen en de aansluiting met houtsingels en laanbeplanting in het buitengebied, kunnen enkele soorten binnen het plangebied of in de directe omgeving een broedterritorium bezetten. Dit zijn met name soorten als koolmees, pimpelmees, gekraagde roodstaart, grauwe vliegenvanger, boomklever, boomkruiper, ekster en zwarte kraai. Deze soorten, of oude nesten, zijn tijdens het quickscan veldbezoek niet aangetroffen.



Literatuur

De atlas van Nederlandse broedvogels laat in het kilometerhok waarbinnen het plangebied ligt een groot aantal algemene broedvogels zien. Hierbij zijn ook enkele categorie 1-4 soorten als huismus, sperwer, kerkuil, steenuil en buizerd.

3.3 Herpetofauna en vissen

Tijdens het veldbezoek zijn geen waarnemingen verricht van soorten uit deze groepen. Voor beschermde amfibieën, reptielen en vissen ontbreekt het aan geschikt leefgebied en voortplantingshabitat binnen de begrenzing van het plangebied.

Indien in de omgeving watervoerende elementen aanwezig zijn, zoals sloten en vijvers, kunnen deze in het voorjaar als voortplantingsbiotoop door enkele algemene amfibieënsoorten, als bruine kikker, gewone pad en kleine watersalamander worden gebruikt. Hierdoor kunnen zwervende dieren binnen het plangebied niet worden uitgesloten. Populaties van zwaar beschermde soorten zijn echter niet op dispersieafstand aanwezig.

Literatuur

De verspreidingskaarten van RAVON (*Reptielen, Amfibieën en Vissenonderzoek Nederland*) laten enkele beschermde soorten amfibieën en reptielen in het kilometerhok, en direct aangrenzende hokken, zien waarbinnen het plangebied gelegen is. Het betreft licht beschermde soorten als kleine watersalamander, gewone pad, bruine kikker en bastaardkikker en de zwaar beschermde soort de poelkikker (2003-2012) en boomkikker (2003-2012).

3.4 Zoogdieren

Grondgebonden zoogdieren

Tijdens het veldbezoek zijn sporen aangetroffen van mol (molshoop). Overige sporen of individuen van soorten uit deze groep zijn niet gevonden.

De planlocatie, en de directe zone hier omheen, biedt enkele algemene zoogdiersoorten een potentieel geschikt leefgebied. Hierbij moet met name gedacht worden aan soorten als: ware muizen, woelmuizen, algemene spitsmuizen, egel, konijn, haas en kleine marterachtigen. Naast vernoemde soorten is het aannemelijk dat het plangebied binnen het territorium van een steenmarter en mogelijk eekhoorn ligt. Hierdoor zijn waarnemingen van deze beschermde en niet vrijgestelde soorten, binnen het plangebied niet uit te sluiten. Voor de steenmarter zijn in de omgeving vele gebouwen die in potentie geschikte verblijfslocaties bezitten. Hierdoor kunnen foeragerende dieren binnen het plangebied worden aangetroffen. Verblijfplaatsen van steenmarters zijn met regelmaat aan te treffen in gebouwen als schuren en woningen als ook in struwelen en takkenhopen. Er zijn echter geen sporen van deze soort binnen het plangebied gevonden.

Boomnesten van eekhoorn zijn eveneens niet aanwezig. In de vele tuinen en groenstructuren op relatief korte afstand, zullen eekhoorns aanwezig kunnen zijn waardoor zwervende individuen binnen het plangebied kunnen worden aangetroffen.

Literatuur

De zoogdieratlas.nl bezit enkele meldingen van Nationaal beschermde (niet vrijgestelde) soorten conform artikel 3.10 van de Wet Natuurbescherming. Er zijn binnen het kilometerhok geen verspreidingsgegevens bekend geworden van soorten vermeld onder Artikel 3.5 van de Wet Natuurbescherming.

Vleermuizen

Gezien de ecochore¹ van het plangebied en de ecologie van verschillende soorten vleermuizen, kan worden aangenomen dat het plangebied een onderdeel vormt in het leefgebied van enkele soorten vleermuizen. Met name door de ligging op de grens van de bebouwde kom en het buitengebied en de aanwezigheid van bebouwing en opgaand groen, kan de planlocatie geschikte foerageermogelijkheden of vlieggeleiding voor vleermuizen bieden.

¹ Een ecochore is een ruimtelijk begrensde ecologische eenheid, gekenmerkt door een inwendige heterogeniteit in een halfnatuurlijk of cultuurlandschap. Een ecochore bestaat uit een verzameling ecotopen; bijvoorbeeld de verschillende aan elkaar grenzende ecotopen op en rond een erf of binnen een specifiek landschapstype. Samen vormen deze ecotopen een gevarieerd landschap.



In de basisschool zijn verblijfplaatsen van gebouwbewonende soorten als gewone dwergvleermuis en laatvlieger, niet uit te sluiten. Hierbij moet gedacht worden aan ruimten in of achter betimmeringen, spouwmuren, loodslabben en dergelijke.

Tijdens het quickscanonderzoek zijn echter geen sporen van vleermuizen vastgesteld.

In de bomen binnen het plangebied zijn geen voor vleermuizen geschikte holten aangetroffen waardoor verblijfplaatsen van boombewonende soorten kan worden uitgesloten.

Literatuur

Verspreidingsatlassen van vleermuizen laten aanwezigheid van verschillende soorten in het kilometerhok zien: baardvleermuis, gewone dwergvleermuis, laatvlieger, watervleermuis, gewone grootoorvleermuis en rosse vleermuis.

3.5 Ongewervelden

Tijdens het veldbezoek zijn in het plangebied geen beschermde soorten uit deze groep aangetroffen. Het plangebied is niet geschikt voor beschermde of Rode Lijstgenoteerde insectensoorten.

Binnen de planlocatie liggen geen ecotopen die beschermde ongewervelden een goede leefomgeving bieden. Het voorkomen van beschermde ongewervelden, als libellen, vliegend hert, gestreepte waterroofkever, platte schijfhoren en dergelijke, is derhalve uitgesloten.



4. TOETSING SOORTENBESCHERMING - WET NATUURBESCHERMING

4.1 Algemeen

Sinds 1 januari 2017 is de Wet natuurbescherming van kracht. De soortenbescherming zoals in deze wetgeving is opgenomen, is de opvolger van de Flora- en faunawet uit 2002. In deze wetgeving is de bescherming van soorten opgenomen in drie artikelen:

- Artikel 3.1
- Artikel 3.5
- Artikel 3.10

Artikel 3.1 beschrijft de vogelsoorten zoals opgenomen in de Europese Vogelrichtlijn. Deze lijst omvat alle inheemse vogelsoorten. Verstoring of opzettelijke verontrusting van broedende vogels is niet toegestaan. Daarnaast zijn er enkele soorten die jaarrond gebruik maken van dezelfde broedlocaties of die afhankelijk zijn van specifieke locaties; deze locaties zijn jaarrond beschermd. Voor vogels is slechts ontheffing mogelijk voor belangen die betrekking hebben op bescherming van flora en fauna, veiligheid voor het vliegverkeer of volksgezondheid.

Soorten die vermeld staan in artikel 3.5 betreffen soorten die zijn opgenomen in bijlage VI van de Europese Habitatrichtlijn, bijlage II van het Verdrag van Bern en bijlage I en het Verdrag van Bonn. Afhankelijk van de ingreep en het effect op beschermde soorten, kunnen nadere onderzoeken met toetsing aan de wetgeving noodzakelijk zijn. Bij eventuele negatieve effecten kan een ontheffing noodzakelijk zijn. De mogelijkheid voor ontheffing wordt getoetst aan de belangen zoals opgenomen in de Europese richtlijnen. Onder dit Artikel vallen bijvoorbeeld alle soorten vleermuizen die door de vermelding op bijlage IV van de Europese Habitatrichtlijn, Europese bescherming genieten. Soorten als bedoeld onder dit artikel worden in deze rapportage aangeduid als *zwaar beschermde* soorten.

Soorten die vermeld staan in artikel 3.10 zijn soorten van nationaal belang. Voor deze soorten geldt een iets milder beschermingsregime. Daarnaast zijn per provincie enkele soorten op de vrijstellingslijst geplaatst voor belangen als ruimtelijke ingrepen en bestendig beheer. Afhankelijk van de aard van de werkzaamheden of doelstelling, kunnen soorten binnen dit artikel zijn vrijgesteld van ontheffing of is nader onderzoek en ontheffing noodzakelijk.

Zie voor een uitgebreidere toelichting bijlage 2.

4.2 Flora

Binnen het onderzoeksgebied zijn tijdens de quickscan geen beschermde plantensoorten waargenomen. Van beschermde soorten zijn geen groeiplaatsen binnen het gebied te verwachten en ook niet bekend geworden in de literatuur. De locatie biedt geen geschikte groeiplaatsen voor beschermde vaatplanten waardoor deze kunnen worden uitgesloten.

Aangezien beschermde soorten ontbreken is geen schade aan deze soorten te verwachten en is nader onderzoek of een ontheffing niet noodzakelijk.

4.3 (Broed)vogels

Alle inheemse vogelsoorten zijn beschermd krachtens de Wet Natuurbescherming. Ontheffing voor deze diergroep is in de meeste gevallen niet mogelijk.

Dit betekent dat het (opzettelijk) verstoren, verontrusten, doden en anderszins van vogels en nesten in beginsel niet is toegestaan. Voor vogels geldt dat deze tijdens de broedperiode het meest gevoelig zijn voor verstoring. De rest van het jaar zijn zij flexibeler en is de kans op nadelige effecten door de werkzaamheden voor de individuen aanzienlijk minder. Hierdoor is het sterk aan te bevelen buiten het broedseizoen te starten met de werkzaamheden waardoor bij aanvang van het broedseizoen het verstoringeffect op vogels minimaal is.

Globaal kan worden gezegd dat de broedperiode, voor de mogelijk aanwezige soorten, ligt tussen 15 maart en 15 juli. Hierbij dient wel te worden opgemerkt dat indien broedende vogels in een andere periode van het jaar worden aangetroffen, hierbij zorgvuldig dient te worden omgegaan zodat verstoring van de broedende vogels wordt voorkomen.



Niet alle vogels maken jaarlijks een nieuw nest om te broeden. Een deel van de soorten gebruikt jaarlijks hetzelfde nest of dezelfde locatie om hun jongen groot te brengen. Ook zijn er soorten die jaarrond gebruik maken van vaste verblijfplaatsen. Voor deze soorten geldt dat de nest- of verblijflocaties jaarrond beschermd zijn en dat inzichtelijk gemaakt moet worden welke gevolgen de werkzaamheden voor deze soorten hebben.

De provincie hanteert een lijst met vogelsoorten waarvan de nesten jaarrond beschermd zijn: 'Aangepaste lijst beschermde vogelnesten' - zie ook bijlage 2. De nestlocaties en vaste verblijfplaatsen van de hierin beschreven soorten zijn ook in perioden beschermd als er tijdelijk geen gebruik van de nestlocatie wordt gemaakt. De betreffende soorten zijn verdeeld in 5 categorieën.

Categorie 1-4 soorten

Binnen de te ontwikkelen locatie zijn geen broedlocaties van soorten uit categorie 1-4 aangetroffen of te verwachten.

Categorie 5 soorten

Binnen het plangebied zijn broedlocaties van soorten uit categorie 5 niet uit te sluiten. De duurzame instandhouding van de populaties van deze soorten zal echter niet in het geding zijn door sloop of verbouwing van de school of herinrichting van het terrein doordat in de directe omgeving diverse potentiële broedlocaties behouden blijven. Gezien de ligging op de grens van de bebouwde kom en het buitengebied met diverse opgaande groenstructuren in de directe omgeving, kan redelijkerwijs worden gesteld dat er eveneens voldoende foerageermogelijkheden in de directe omgeving behouden blijven waardoor populaties van soorten uit deze categorie geen negatieve gevolgen zullen ondervinden.

Voor vogelsoorten is geen nader onderzoek of ontheffing noodzakelijk.

4.4 Herpetofauna en vissen

Binnen het plangebied zijn geen leefgebieden als voortplantings- of essentiële winterbiotopen van amfibieën, reptielen of vissen aanwezig. Enkele zwervende algemene amfibieënsoorten, als bruine kikker, gewone pad en kleine watersalamander, zijn vrijgesteld van ontheffing. Overige zwaar beschermde amfibieën, reptielen en vissen ontbreken binnen het plangebied.

Doordat zwaar beschermde soorten niet aanwezig zijn, is geen nader onderzoek of ontheffing noodzakelijk.

4.5 Zoogdieren

Grondgebonden zoogdieren

Tijdens het onderzoek zijn sporen van mol aangetroffen. Daarnaast kunnen in het plangebied diverse soorten worden aangetroffen als: ware muizen, woelmuizen, algemene spitsmuizen, egel, konijn, kleine marterachtigen enz. De (mogelijk) aanwezige soorten staan vermeld op de vrijstellingslijst van de provincie waardoor een vrijstelling geldt voor Ruimtelijke Ontwikkelingen en Ingrepen en geen nader onderzoek of ontheffing noodzakelijk is.

Aanwezigheid van niet vrijgestelde soorten zoals steenmarter en eekhoorn, is tijdens het veldbezoek niet vastgesteld. De bebouwde kom en het buitengebied met tuinen en groenstructuren, kan door deze soorten wel als foerageergebied worden gebruikt waardoor zwervende dieren kunnen worden waargenomen. Het omvormen van de planlocatie zal echter niet resulteren in het verwijderen of verstoren van vaste rust- en verblijfplaatsen van deze soorten. Ook zal de omgeving van het gebied blijven functioneren als potentieel foerageergebied waardoor geen nadere afweging ten aanzien van deze soorten noodzakelijk is.

Wel biedt het schoolgebouw potentieel geschikte verblijfplaatsen voor steenmarter waardoor vestiging van de steenmarter in komende tijden zeker niet is uit te sluiten. Hierdoor is het van belang dat indien sloop of renovatie van het schoolgebouw na leegstand van meer dan een jaar na het uitgevoerde onderzoek plaats zullen vinden, vooraf een extra controle door een ecooloog wordt uitgevoerd om aan- of afwezigheid van deze soort in kaart te brengen.

Aanwezigheid van overige *niet vrijgestelde* soorten, is tijdens het veldbezoek niet vastgesteld. Verblijfplaatsen van deze soorten zijn niet aanwezig binnen het plangebied.



Doordat vaste verblijfplaatsen ontbreken, en er geen significant negatieve effecten te verwachten zijn op zwaar beschermde soorten, is geen nader onderzoek of ontheffing noodzakelijk. Wel zijn ten aanzien van steenmarter voorwaarden opgenomen voor onderzoek bij langdurigere leegstand.

Vleermuizen

Het slopen of grootschalig verbouwen van het schoolgebouw met potentieel geschikte toegangsmogelijkheden en verblijfsruimten, kan resulteren in het verdwijnen van verblijfplaatsen van vleermuizen. Met name door de aanwezigheid van betimmeringen, ruimte tussen dak en plafonds, (gedeeltelijk) spouwmuren en dergelijke, biedt dit gebouw verschillende geschikte verblijfplaatsen voor gebouwbewonende soorten als gewone dwergvleermuis en laatvlieger.

Om meer inzicht te krijgen of de geplande werkzaamheden en ontwikkelingen negatieve effecten kunnen hebben op aanwezige soorten en te beoordelen of, en zo ja welke, maatregelen noodzakelijk zijn, bijvoorbeeld doordat verblijfplaatsen worden verwijderd, is het noodzakelijk nader onderzoek naar deze soortgroep uit te voeren. Voor deze afweging is het Vleermuisprotocol opgesteld door het Netwerk Groene Bureaus in samenwerking met Gegevensautoriteit natuur en de zoogdiervereniging leidend. Zie bijlage 3 voor een vereenvoudigde Checklist uit het vleermuisprotocol.

Tijdens het onderzoek dient inzichtelijk gemaakt te worden of er vleermuizen gebruik maken van de planlocatie, welke soorten het betreft, welke typen verblijfsfuncties (kraam- of zomerverblijven of balts- en paarlocaties en winterverblijven) het gebouw heeft en welke effecten de werkzaamheden zullen hebben op de individuen en lokale populatie. Hiervoor zijn verschillende onderzoeksmomenten noodzakelijk, verspreid over het zomerhalfjaar (april-september) - zie tabel 2. Het onderzoek dient te worden uitgevoerd door een vleermuisdeskundige.

Soortgroep	Aantal bezoeken	Tijdstip onderzoek	Type onderzoek	Periode van onderzoek
Vleermuizen: kraam - en zomerverblijven	3	avond/nacht en ochtend	bat-detector	april - 15 juli
Vleermuizen: Balts- en paarverblijven	2	avond	bat-detector	15 aug - eind sept

Tabel 2: Overzicht noodzakelijk aanvullende onderzoeken vleermuizen.

Doordat geen (recente én gedetailleerde) verspreidingsgegevens van vleermuizen beschikbaar zijn, is voor vleermuizen nader onderzoek in de periode april-september noodzakelijk voor het slopen of renoveren van het schoolgebouw.

4.6 Ongewervelden

Het gebied is niet geschikt als voortplantings- en leefgebied voor beschermde en Rode lijstgenoteerde vlinders, libellen en overige insecten. Beschermde soorten zijn niet te verwachten aangezien de soorten van deze groepen veelal erg kritisch zijn op het biotoop.

Voor de groep ongewervelden zijn geen nadere maatregelen noodzakelijk.



5. CONCLUSIE

Op de planlocatie is een natuuronderzoek uitgevoerd in de vorm van een quickscan. Aan de hand van de hierdoor verkregen gegevens, aangevuld met literatuuronderzoek, is een goed beeld ontstaan van de waarde van de planlocatie voor beschermde dier- en plantsoorten.

De plannen voor de locatie zijn in deze fase nog niet volledig uitgewerkt. Hierdoor is de bestemming van de locatie nog niet bekend waardoor er zowel sprake kan zijn van sloop als grootschalige renovatie van het gebouw en het al dan niet herinrichten van het omliggende terrein. Hierbij is het mogelijk dat een deel of alle beplanting zal worden gerooid.

Bij de toetsing aan de Wet Natuurbescherming is rekening gehouden met zowel sloop, als renovatie van het schoolgebouw.

Flora

Beschermde soorten ontbreken op de planlocatie waardoor geen schade aan deze soorten te verwachten is en geen nader onderzoek of een ontheffing noodzakelijk is.

Vogels

In het gebouw zijn geen nestlocaties van vogelsoorten uit categorie 1-4 aanwezig. Hierdoor is geen nader onderzoek of ontheffing noodzakelijk.

Indien de fysieke werkzaamheden, zoals het slopen of renoveren van het gebouw of het verwijderen van opgaand groen, *binnen* het broedseizoen worden uitgevoerd (globaal genomen binnen de periode 15 maart-15 juli), kunnen maatregelen noodzakelijk zijn om te voorkomen dat door de werkzaamheden broedende vogels worden verstoord of nesten worden vernield doordat enkele soorten als broedvogel niet zijn uit te sluiten. Dit dient door een ecooloog te worden beoordeeld.

Herpetofauna en vissen

Er zijn geen beschermde vissen, amfibieën en reptielen binnen het plangebied te verwachten. Hierdoor is voor deze soortgroepen geen nader onderzoek of ontheffing noodzakelijk.

Grondgebonden zoogdieren

Er zijn geen vaste verblijfplaatsen van beschermde grondgebonden zoogdieren binnen het plangebied aanwezig. Ook zijn er geen significant negatieve effecten te verwachten zijn op zwaar beschermde soorten, waardoor geen nader onderzoek of ontheffing noodzakelijk is.

Wel zijn ten aanzien van steenmarter enkele voorwaarden opgenomen voor onderzoek bij langdurigere leegstand.

Vleermuizen

Doordat geen (recente én gedetailleerde) verspreidingsgegevens van vleermuizen beschikbaar zijn, is voor vleermuizen nader onderzoek in de periode april-september noodzakelijk vóór het slopen of renoveren van het schoolgebouw.

Ongewervelden

Voor de groep ongewervelden zijn geen nadere maatregelen noodzakelijk.

Gezien het bovenstaande is nader onderzoek naar vleermuizen noodzakelijk voordat de geplande werkzaamheden als sloop, renovatie en herinrichting kunnen worden uitgevoerd. Eveneens zijn er enkele aandachtspunten beschreven ten aanzien van vogels en steenmarter.



LITERATUUR

- www.natuurloket.nl
- www.minlnv.nl
- www.gelderland.nl
- www.zoogdieratlas.nl
- www.verspreidingsatlas.nl
- www.ravon.nl
- www.floron.nl / rode lijst vaatplanten 2014.

- H. Limpens et al. 1997; Atlas van de Nederlandse Vleermuizen - Onderzoek naar verspreiding en ecologie; KNNV-uitgeverij.
- Drs. E.J. Weeda et al. 2003; Nederlandse Ecologische Flora - Wilde planten en hun relaties. KNNV-uitgeverij.
- Sierdsema H. 1995. Broedvogels en beheer. Het gebruik van broedvogelgegevens in het beheer van bos- en natuurterreinen. SBB-rapport 1995-1, SOVON-onderzoeksrapport 1995/04. SBB/SOVON, Driebergen/Beek-Ubbergen.
- B. te Linde en L-J van den Berg. 2003; Atlas van de flora van Oost-Gelderland. Stichting de Maandag.

BIJLAGEN

- Bijlage 1: Impressie plangebied
- Bijlage 2: Toelichting Wet Natuurbescherming - soortenbescherming
- Bijlage 3: Checklist vleermuisprotocol



BIJLAGE 1: IMPRESSIE PLANGEBIED



1. Schoolgebouw gezien vanaf de Heelweg met laanbeplanting van zomereik.
2. Schoolgebouw met enkele heesters in plantvakken.
3. Potentiële invliegopeningen voor vleermuizen tussen muur en dakbetimmering.
4. Diverse zijden van het schoolgebouw hebben gevelpanelen met veel glas.
5. Gazon met forse platanen aan de zijde Haarstraat.
6. Achterliggend gazon, gezien richting het buitengebied en de aangrenzende houtsingel.



BIJLAGE 2: SOORTBESCHERMING - WET NATUURBESCHERMING

Sinds 1 januari 2017 is de Wet Natuurbescherming van kracht. Deze wet is de soortgerichte implementatie van de Europese Habitat- en Vogelrichtlijn en vervangt de Flora- en faunawet, de Natuurbeschermingswet 1998 en de Boswet.

Hoofdstuk 3 van de Wet Natuurbescherming regelt de bescherming van flora en fauna op soortniveau. Activiteiten waarbij schade wordt gedaan aan beschermde dieren of planten zijn in principe verboden, tenzij dit uitdrukkelijk is toegestaan (het "nee, tenzij"-principe). Het is dan ook altijd zaak om, waar mogelijk, activiteiten uit te voeren zonder schade aan beschermde dieren en planten aan te brengen.

De wet erkent de *intrinsieke waarde* van in het wild levende dieren. In de wet is dan ook een zorgplicht opgenomen waarin van iedereen wordt geacht voldoende zorg in acht nemen voor alle in het wild voorkomende dieren en planten (niet alleen de beschermde) en hun leefomgeving. Dit is vastgelegd in *Artikel 1.11 van de Wet Natuurbescherming*.

Naast de aandacht voor beschermde soorten geldt voor alle in het wild levende dieren en planten een zorgplicht. Deze is vastgelegd in Artikel 1.11 van de Wet Natuurbescherming.

Artikel 1.11

1. Een ieder neemt voldoende zorg in acht voor Natura 2000-gebieden, bijzondere nationale natuurgebieden en voor alle in het wild levende dieren en planten en hun directe leefomgeving.
2. De zorg, bedoeld in het eerste lid, houdt in elk geval in dat een ieder die weet of redelijkerwijs kan vermoeden dat door zijn handelen of nalaten nadelige gevolgen kunnen worden veroorzaakt voor een Natura 2000-gebied, een bijzonder nationaal natuurgebied of voor in het wild levende dieren en planten:
 - a. dergelijke handelingen achterwege laat, dan wel,
 - b. indien dat achterwege laten redelijkerwijs niet kan worden gevergd, de noodzakelijke maatregelen treft om die gevolgen te voorkomen, of
 - c. voor zover die gevolgen niet kunnen worden voorkomen, deze zoveel mogelijk beperkt of ongedaan maakt.

Voor de in deze rapportage gemaakte toetsing zijn met name de onderstaande artikelen met verbodsbepalingen van toepassing:

- Artikel 3.1
- Artikel 3.5 en 3.8 lid 5
- Artikel 3.10

§ 3.1 - Beschermingsregime soorten Vogelrichtlijn

Artikel 3.1

1. Het is verboden opzettelijk van nature in Nederland in het wild levende vogels van soorten als bedoeld in artikel 1 van de Vogelrichtlijn te doden of te vangen.
2. Het is verboden opzettelijk nesten, rustplaatsen en eieren van vogels als bedoeld in het eerste lid te vernielen of te beschadigen, of nesten van vogels weg te nemen.
3. Het is verboden eieren van vogels als bedoeld in het eerste lid te rapen en deze onder zich te hebben.
4. Het is verboden vogels als bedoeld in het eerste lid opzettelijk te storen.
5. Het verbod, bedoeld in het vierde lid, is niet van toepassing indien de storing niet van wezenlijke invloed is op de staat van instandhouding van de desbetreffende vogelsoort.

§ 3.2. Beschermingsregime soorten Habitatrichtlijn

Artikel 3.5

1. Het is verboden in het wild levende dieren van soorten, genoemd in bijlage IV, onderdeel a, bij de Habitatrichtlijn, bijlage II bij het Verdrag van Bern of bijlage I bij het Verdrag van Bonn, in hun natuurlijk verspreidingsgebied opzettelijk te doden of te vangen.
2. Het is verboden dieren als bedoeld in het eerste lid opzettelijk te verstoren.
3. Het is verboden eieren van dieren als bedoeld in het eerste lid in de natuur opzettelijk te vernielen of te rapen.
4. Het is verboden de voortplantingsplaatsen of rustplaatsen van dieren als bedoeld in het eerste lid te beschadigen of te vernielen.
5. Het is verboden planten van soorten, genoemd in bijlage IV, onderdeel b, bij de Habitatrichtlijn of bijlage I bij het Verdrag van Bern, in hun natuurlijke verspreidingsgebied opzettelijk te plukken en te verzamelen, af te snijden, te ontwortelen of te vernielen.



Artikel 3.8 - lid 5

5. Een ontheffing of een vrijstelling wordt uitsluitend verleend, indien is voldaan aan elk van de volgende voorwaarden:
 - a. er bestaat geen andere bevredigende oplossing;
 - b. zij is nodig:
 - i. in het belang van de bescherming van de wilde flora of fauna, of in het belang van de instandhouding van de natuurlijke habitats;
 - ii. ter voorkoming van ernstige schade aan met name de gewassen, veehouderijen, bossen, visgronden, wateren of andere vormen van eigendom;
 - iii. in het belang van de volksgezondheid, de openbare veiligheid of andere dwingende redenen van groot openbaar belang, met inbegrip van redenen van sociale of economische aard en met inbegrip van voor het milieu wezenlijke gunstige effecten;
 - iv. voor onderzoek en onderwijs, repopulatie of herintroductie van deze soorten, of voor de daartoe benodigde kweek, met inbegrip van de kunstmatige vermeerdering van planten, of om het onder strikt gecontroleerde omstandigheden mogelijk te maken op selectieve wijze en binnen bepaalde grenzen een beperkt, bij de ontheffing of vrijstelling vastgesteld aantal van bepaalde dieren van de aangewezen soort te vangen of onder zich te hebben, onderscheidenlijk een beperkt bij de ontheffing of vrijstelling vastgesteld aantal van bepaalde planten van de aangewezen soort te plukken of onder zich te hebben;
 - c. er wordt geen afbreuk gedaan aan het streven de populaties van de betrokken soort in hun natuurlijke verspreidingsgebied in een gunstige staat van instandhouding te laten voortbestaan.

§ 3.3. Beschermingsregime andere soorten - nationaal

Artikel 3.10

2. Overminderd artikel 3.5, eerste, vierde en vijfde lid, is het verboden:
 - a. in het wild levende zoogdieren, amfibieën, reptielen, vissen, dagvlinders, libellen en kevers van de soorten, genoemd in de bijlage, onderdeel A, bij deze wet, opzettelijk te doden of te vangen;
 - b. de vaste voortplantingsplaatsen of rustplaatsen van dieren als bedoeld in onderdeel a opzettelijk te beschadigen of te vernielen, of
 - c. vaatplanten van de soorten, genoemd in de bijlage, onderdeel B, bij deze wet, in hun natuurlijke verspreidingsgebied opzettelijk te plukken en te verzamelen, af te snijden, te ontwortelen of te vernielen.
3. Artikel 3.8 (ontheffingen voor soorten genoemd in Artikelen 3.5 *Red.*), met uitzondering van het derde en vierde lid, is van overeenkomstige toepassing op de verboden, bedoeld in het eerste lid, met dien verstande dat, in aanvulling op de redenen, genoemd in het vijfde lid, onderdeel b, de noodzaak voor de ontheffing of vrijstelling ook verband kan houden met handelingen:
 - a. in het kader van de ruimtelijke inrichting of ontwikkeling van gebieden, daaronder begrepen het daarop volgende gebruik van het ingerichte of ontwikkelde gebied;
 - b. ter voorkoming van schade of overlast, met inbegrip van schade aan sportvelden, schietterreinen, industrieterreinen, kazernes, of begraaftplaatsen;
 - c. ter beperking van de omvang van de populatie van dieren, in verband met door deze dieren ter plaatse en in het omringende gebied veelvuldig veroorzaakte schade of in verband met de maximale draagkracht van het gebied waarin de dieren zich bevinden;
 - d. ter voorkoming of bestrijding van onnodig lijden van zieke of gebrekkige dieren;
 - e. in het kader van bestendig beheer of onderhoud in de landbouw of bosbouw;
 - f. in het kader van bestendig beheer of onderhoud aan vaarwegen, watergangen, waterkeringen, waterstaatswerken, oevers, vliegvelden, wegen, spoorwegen of bermen, of in het kader van natuurbeheer;
 - g. in het kader van bestendig beheer of onderhoud van de landschappelijke kwaliteiten van een bepaald gebied, of
 - h. in het algemeen belang.
4. De verboden, bedoeld in het eerste lid, onderdelen a, en b, zijn niet van toepassing op de bosmuis, de huisspitsmuis en de veldmuis voor zover deze dieren zich in of op gebouwen of daarbij behorende erven of roerende zaken bevinden.

Ontheffing en Vrijstellingsregeling

Wanneer beschermde soorten, zoals bedoeld onder Artikel 3.1, 3.5 en 3.10, voorkomen in een gebied dienen er maatregelen getroffen te worden om behoud van de lokale populatie, bescherming van individuen en de functionaliteit van de voortplantings- en/of vaste rust- en verblijfplaatsen te garanderen. Hiervoor dienen mitigerende en mogelijk compenserende maatregelen getroffen te worden. Om zeker te zijn of de maatregelen voldoende zijn, dienen ze vooraf beoordeeld te worden door het bevoegd gezag. Met dit besluit kan aangetoond worden dat de initiatiefnemer zich houdt aan de bepalingen in de Wet Natuurbescherming. Het besluit heeft de initiatiefnemer bijvoorbeeld nodig als iemand bezwaar maakt tegen het project of vraagt om handhaving van de Wet Natuurbescherming.

Indien vaste verblijfplaatsen worden beschadigd of weggehaald of behoud van de lokale populatie dan wel bescherming van de aanwezige individuen niet voldoende kan worden gegarandeerd, dienen compenserende maatregelen te worden uitgevoerd en dient een ontheffing te worden aangevraagd bij het bevoegd gezag. In de meeste gevallen zal dit de betreffende provincie zijn. Voor deze soorten geldt echter dat alleen ontheffing wordt verleend op grond van een wettelijk belang genoemd in de betreffende Artikelen.

Elke provincie heeft een soortenlijst gepubliceerd waarin soorten, zoals bedoeld in Artikel 3.10, in die betreffende provincie zijn vrijgesteld voor ruimtelijke inrichting of ontwikkeling van gebieden en bestendig beheer en onderhoud.



Vogels

Verblijfplaatsen van broedvogels zijn door de Wet Natuurbescherming beschermd. Tijdens werkzaamheden dient rekening gehouden te worden met het broedseizoen van vogels. De Wet Natuurbescherming kent geen standaardperiode voor het broedseizoen. Het gaat erom of er een broedgeval is. De meeste vogels maken elk broedseizoen een nieuw nest of zijn in staat om een nieuw nest te maken. Deze vogelnesten voor eenmalig gebruik vallen alleen tijdens het broedseizoen onder de bescherming van artikel 3.1. Voor deze soorten is geen ontheffing nodig voor werkzaamheden buiten het broedseizoen. Verblijfplaatsen van vogels die hun verblijfplaats het hele jaar gebruiken, zijn jaarrond beschermd. Slechts een beperkt aantal soorten bewoont het nest permanent of keert elk jaar terug naar hetzelfde nest. Deze groep is opgedeeld in enkele categorieën waarop de verbodsbepalingen van artikel 3.1 lid 2 jaarrond van kracht zijn:

1. Nesten die, behalve gedurende het broedseizoen als nest, buiten het broedseizoen in gebruik zijn als vaste rust en verblijfplaats.
2. Nesten van koloniebroeders die elk broedseizoen op dezelfde plaats broeden en die daarin zeer honkvast zijn of afhankelijk van bebouwing of biotoop. De (fysieke) voorwaarden voor de nestplaats zijn vaak zeer specifiek en limitatief beschikbaar.
3. Nesten van vogels, zijnde geen koloniebroeders, die elk broedseizoen op dezelfde plaats broeden en die daarin zeer honkvast zijn of afhankelijk van bebouwing. De (fysieke) voorwaarden voor de nestplaats zijn vaak zeer specifiek en limitatief beschikbaar.
4. Vogels die jaar in jaar uit gebruik maken van hetzelfde nest en die zelf niet of nauwelijks in staat zijn een nest te bouwen.

Het betreft de vogelsoorten:

● Boomvalk	(<i>Falco subbuteo</i>)
● Buizerd	(<i>Buteo buteo</i>)
● Gierzwaluw	(<i>Apus apus</i>)
● Grote gele kwikstaart	(<i>Motacilla cinerea</i>)
● Havik	(<i>Accipiter gentilis</i>)
● Huismus	(<i>Passer domesticus</i>)
● Kerkuil	(<i>Tyto alba</i>)
● Oehoe	(<i>Bubo bubo</i>)
● Ooievaar	(<i>Ciconia ciconia</i>)
● Ransuil	(<i>Asio otus</i>)
● Roek	(<i>Corvus frugilegus</i>)
● Slechtvalk	(<i>Falco peregrinus</i>)
● Sperwer	(<i>Accipiter nisus</i>)
● Steenuil	(<i>Athene noctua</i>)
● Wespandief	(<i>Pernis apivorus</i>)
● Zwarte wouw	(<i>Milvus migrans</i>)

Er zijn ook vogelnesten die worden aangegeven als categorie 5. Deze zijn buiten het broedseizoen niet strikt beschermd.

5. Nesten van vogels die weliswaar vaak terugkeren naar de plaats waar zij het jaar daarvoor hebben gebroed of de directe omgeving daarvan, maar die wel over voldoende flexibiliteit beschikken om, als de broedplaats verloren is gegaan, zich elders te vestigen.

Categorie 5-soorten zijn wel jaarrond beschermd als zwaarwegende feiten of ecologische omstandigheden dat rechtvaardigen.

Wanneer een jaarrond beschermd nest wordt aangetroffen, dan dient altijd een omgevingscheck uitgevoerd te worden. Een deskundige dient te onderzoeken of er voor de soort in de omgeving voldoende plekken en materiaal aanwezig zijn om zelf een vervangende locatie te vinden en een vervangend nest te maken. Indien dit niet mogelijk is, dient een vervangende nestlocatie aangeboden te worden. Wanneer dit ook niet mogelijk blijkt, dient een ontheffing aangevraagd te worden. Ontheffing kan alleen verkregen worden op grond van een wettelijk belang uit de Vogelrichtlijn. Wettelijke belangen zijn:

- bescherming van flora en fauna;
- veiligheid van het luchtverkeer;
- volksgezondheid of openbare veiligheid.

Gedragscode

Voor regulier voorkomende werkzaamheden en ruimtelijke ontwikkeling kan een vrijstelling van de verbodsbepalingen mogelijk zijn als u handelt conform een goedgekeurde gedragscode. Het kan gaan om handelingen in het kader van bestendig beheer of onderhoud, bestendig gebruik en ruimtelijke ontwikkeling of inrichting. Zo is het onder de Wet Natuurbescherming mogelijk om via een gedragscode Europees beschermde vogel- en andere diersoorten vrij te stellen bij ruimtelijke ontwikkeling en inrichting, mits er sprake is van een bij respectievelijk Vogelrichtlijn of Habitatrichtlijn genoemd belang. In een gedragscode is beschreven hoe zorgvuldig gewerkt wordt opdat schade aan beschermde dieren en planten wordt voorkomen of tot een minimum beperkt. Voorwaarde is wel dat gewerkt dient te worden volgens een door de minister vastgestelde gedragscode. Hierbij is het van belang dat de gedragscode op de juiste wijze is geïmplementeerd in de organisatie of in het totaalplan van de werkzaamheden.

Voor meer informatie over de toepassing van de Wet Natuurbescherming: zie de brochure van het ministerie van Economische Zaken: "Soortenbescherming bij ruimtelijke ingrepen" - 3 december 2016.



BIJLAGE 3: CHECKLIST VLEERMUISPROTOCOL

Selectie uit de checklist:

1. Dikke bomen

Is in of grenzend aan het plangebied één (of meerdere) dikke boom (doorsnede globaal > 3 dm op borsthoogte) aanwezig? → **ja, maar geen holten**

Geen nader onderzoek naar boombewonende vleermuissoorten

5. Gebouwen

Zijn er gebouwen aanwezig? → **ja**

a. Biedt het gebouw(en) mogelijk winter-, kraam-, zomer- en paarverblijfplaatsen voor vleermuizen (denk aan de spouwmuur, dakpannen, kelders, luiken aan de muur, gevelbekleding, zolders, daklagen, kruipruimtes etc.)? → **ja**

Nader onderzoek naar winter-, kraam-, zomer- en paar verblijfplaatsen van gebouwbewonende vleermuizen.

b. Zijn er sporen van aanwezigheid, poepsporten, keutels, vraatsporen en dergelijke? **Niet aangetroffen**

c. Mogelijk foerageer gebied? → **ja - omgeving**

Nader onderzoek naar foeragerende vleermuizen