

## **Natuurtoets voor de locatie Diepenheimseweg 29, Neede**



**Rapport: 2019-298**

# Natuurtoets voor de locatie Diepenheimseweg 29, Neede

## Colofon

© 2019

Fopma NatuurAdvies, Rollestraat 6, 7983 KJ Wapse

Tekst, samenstelling:

Albert Fopma, Fopma NatuurAdvies

Opdrachtgever:

Sander Hooch Antink



Wijze van citeren:

Fopma, A, 2019. Natuurtoets voor de locatie Diepenheimseweg 29, Neede; *Fopma NatuurAdvies Rapport 2019-298*, Wapse.

*Niets uit dit rapport mag worden veelevoudigd en/of openbaar gemaakt worden door middel van scanning, internet, druk, fotokopie, microfilm of op welke andere wijze dan ook, zonder voorafgaande schriftelijke toestemming van de opdrachtgever hierboven aangegeven en Fopma NatuurAdvies. Ook mag het zonder een dergelijke toestemming niet worden gebruikt voor enig ander werk dan waarvoor het is vervaardigd.*

*Fopma NatuurAdvies is niet aansprakelijk voor gevolgschade, alsmede voor schade welke voortvloeit uit toepassingen van de resultaten van werkzaamheden of andere gegevens verkregen van Fopma NatuurAdvies. De opdrachtgever vrijwaart Fopma NatuurAdvies voor aanspraken van derden in verband met deze toepassing.*

Fopma NatuurAdvies is lid van het Netwerk Groene Bureaus.



De informatie in dit rapport is deels afkomstig uit de NDFF en mag niet zonder toestemming van BIJ12 worden verstrekt aan derden of op enige andere wijze openbaar gemaakt worden.

# Inhoudsopgave

<b>1 INLEIDING</b>	<b>5</b>
1.1 ACHTERGROND	5
1.2 AANLEIDING	7
1.2.1 Soortbescherming	7
1.2.2 Gebiedsbescherming	7
1.3 PROBLEEMSTELLING / DOELSTELLING	7
<b>2 SOORTBESCHERMING – WET NATUURBESCHERMING</b>	<b>8</b>
2.1 BESCHERMINGSREGIME SOORTEN VOGELRICHTLIJN	8
2.2 BESCHERMINGSREGIME SOORTEN HABITATRICHTLIJN	8
2.3 BESCHERMINGSREGIME ANDERE SOORTEN	8
2.4 ZORGPLICHT	8
2.5 PROVINCIALE OMGEVINGSVERORDENING GELDERLAND (POV)	8
<b>3 LIGGING ONDERZOEKSGBIED EN ONDERZOEKSOPZET</b>	<b>9</b>
3.1 LIGGING ONDERZOEKSGBIED	9
3.2 ONDERZOEKSMETHODE	9
3.2.1 Bronnenonderzoek	9
3.2.2 Veldbezoek	9
<b>4 INVENTARISATIE NATUURWAARDEN</b>	<b>10</b>
4.1 VOGELS (WNB § 3.1)	10
4.1.1 Gegevens uit geraadpleegde bronnen	10
4.1.2 Gegevens uit veldbezoek (vogels)	10
4.2 VLEERMUIZEN (WNB § 3.2)	11
4.2.1 Gegevens uit geraadpleegde bronnen	11
4.2.2 Gegevens uit veldbezoek (vleermuizen)	11
4.3 OVERIGE GRONDGEBONDEN ZOOGDIEREN	12
4.3.1 Gegevens uit geraadpleegde bronnen	12
4.3.2 Gegevens uit veldbezoeken (overige zoogdieren)	12
4.4 AMFIBIEËN, VISSSEN EN REPTIELEN	12
4.4.1 Gegevens uit geraadpleegde bronnen	12
4.4.2 Gegevens uit veldbezoek (amfibieën, vissen en reptielen)	12
4.5 VLINDERS, LIBELLEN, JUFFERS EN INSECTEN	12
4.5.1 Gegevens uit geraadpleegde bronnen	12
4.5.2 Gegevens uit veldbezoek (vlinders, libellen, juffers en insecten)	13
4.6 VAATPLANTEN	13
4.6.1 Gegevens uit geraadpleegde bronnen	13
4.6.2 Gegevens uit veldbezoek (vaatplanten)	13
4.7 OVERIGE BESCHERMDE SOORTEN	13
4.7.1 Gegevens uit geraadpleegde bronnen	13
4.7.2 Gegevens uit veldbezoek	13
<b>5 BEOORDELING WET NATUURBESCHERMING (SOORTEN)</b>	<b>14</b>
5.1 VOGELS	14
5.2 VLEERMUIZEN	14
5.3 OVERIGE GRONDGEBONDEN ZOOGDIEREN	14
5.4 REPTIELEN, AMFIBIEËN EN VISSSEN	14
5.5 VLINDERS, LIBELLEN EN JUFFERS	15
5.6 VAATPLANTEN	15
5.7 OVERIGE DOORSOORTEN	15

<b>6</b>	<b>GEBIEDSBESCHERMING</b>	<b>16</b>
6.1	GELDERS NATUURNETWERK / GROENE ONTWIKKELINGSZONE	16
6.2	WET NATUURBESCHERMING - NATURA 2000 GEBIEDEN - VOORTOETS	17
<b>7</b>	<b>CONCLUSIES</b>	<b>18</b>
7.1	CONCLUSIE WET NATUURBESCHERMING (SOORTEN)	18
7.2	CONCLUSIE GELDERS NATUURNETWERK / GROENE ONTWIKKELINGSZONE	18
7.3	CONCLUSIE WET NATUURBESCHERMING (GEBIEDEN)	18
<b>8</b>	<b>BRONNEN</b>	<b>19</b>
8.1	LITERATUUR	19
8.2	GERAADPLEEGDE WEBSITES	19
<b>BIJLAGE 1</b>	<b>ALGEMENE VERBODSBEPALINGEN WNB</b>	<b>20</b>
<b>BIJLAGE 2</b>	<b>PROCES BEOORDELING ONTHEFFING WNB</b>	<b>21</b>
<b>BIJLAGE 3</b>	<b>JAARROND BESCHERMDE VOGELS</b>	<b>22</b>
<b>BIJLAGE 4</b>	<b>SAMENVATTING NDFP</b>	<b>24</b>
<b>BIJLAGE 5</b>	<b>POV GELDERLAND</b>	<b>25</b>

# 1 Inleiding

## 1.1 Achtergrond

De opdrachtgever wil een nieuwe loods en paardenhal laten bouwen op het bouwkvavel behorende bij de locatie aan de Diepenheimseweg 29 te Neede.

In deze Natuurtoets (QuickScan) wordt gekeken of er voor de realisering van de plannen nog een ontheffing (soorten) op grond van de Wet natuurbescherming noodzakelijk is. Ook kan uitsluitel gegeven worden of de gemeente bij een Omgevingsvergunning een verklaring van geen bedenkingen moet aanvragen. Het rapport kan tevens gebruikt worden bij de bestemmingsplanprocedure. In hoofdstuk 7 staan de conclusies van de natuurtoets.

De te toetsen activiteit betreft:

- Bouw nieuwe loods en paardenhal op perceel cultuurgrasland (voorheen akker).

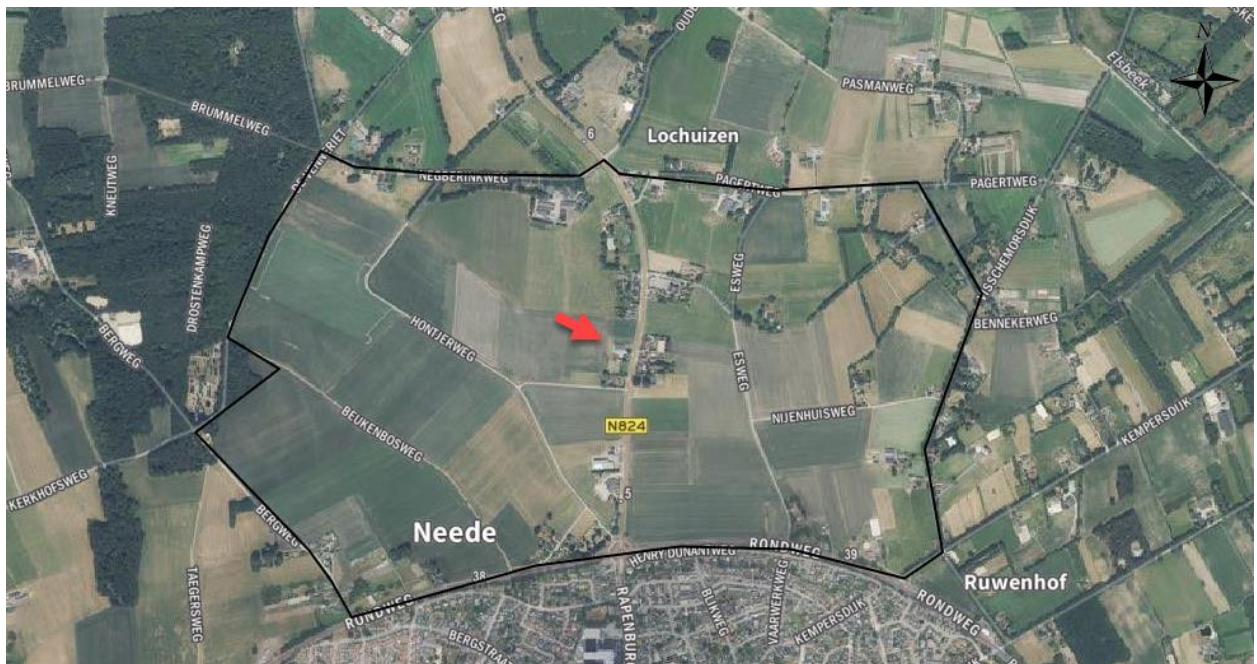

**Figuur 1.** Luchtfoto met ligging onderzoeksgebied zwarte kader en plangebied rode pijl (Bron: NDFF).



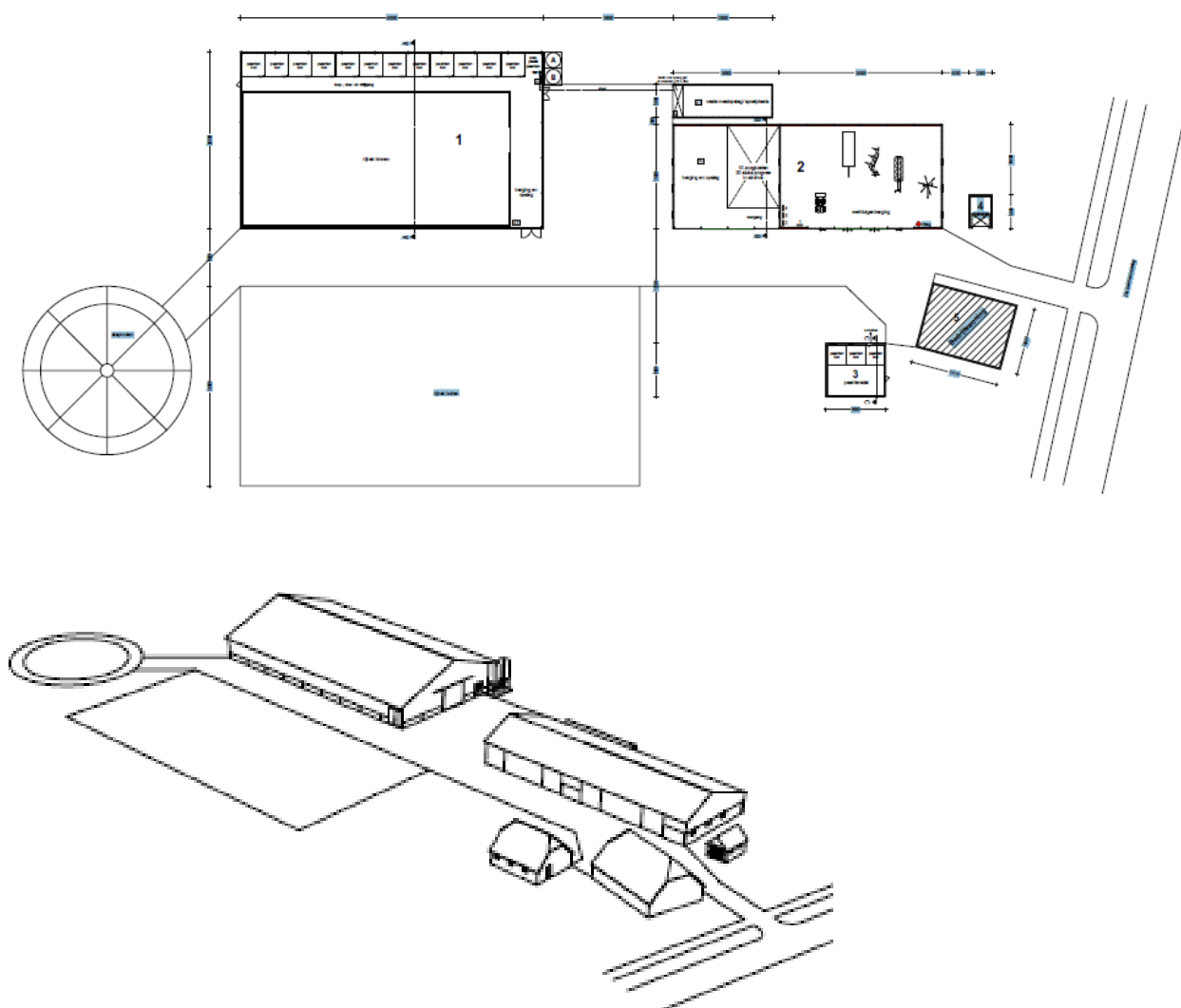

**Figuur 2.** Plantekening van de gewenste situatie met de nieuwe rijhal. (Bron: ForFarmers).



**Figuur 3.** Foto plangebied. Het graslandperceel waarop gebouwd wordt.

## **1.2 Aanleiding**

De aanleiding voor het maken van een natuurtoets is de noodzaak en de wens om vooraf uit te sluiten dat door het project natuurwaarden aangetast kunnen worden.

### **1.2.1 Soortbescherming**

Realisatie van de voorgenomen plannen kan invloed hebben op de bepalingen in de Wet natuurbescherming. Deze wet regelt de bescherming van planten- en diersoorten in Nederland. Overtreding van de verbodsbepalingen (bijlage 1) ten aanzien van streng beschermde soorten vereist mogelijk een ontheffing (zie hoofdstukken 2 t/m 5 en 7).

### **1.2.2 Gebiedsbescherming**

In deze Natuurtoets is tevens gekeken of er door de uitvoering van het voorgenomen plan sprake kan zijn van externe werking op nabijgelegen Natura 2000-gebieden. De Natura 2000-gebieden vallen eveneens onder de Wet natuurbescherming. Bij effecten op Natura 2000-instandhoudingsdoelen is mogelijk een vergunning vereist (zie hoofdstukken 2, 6 en 7).

## **1.3 Probleemstelling / doelstelling**

De natuurtoets geeft antwoord op onderstaande vragen:

1. Komen er natuurwaarden voor, waarvoor het noodzakelijk is om een uitgebreide natuurtoets met mitigatieplan te laten uitvoeren om te beoordelen in hoeverre het project handelingen bevat die in strijd zijn met de verbodsbepalingen van de Wet natuurbescherming (soortbescherming).
2. Zijn er mogelijke effecten op de Natura 2000-instandhoudingsdoelen waardoor er een passende beoordeling gemaakt moet worden (gebiedsbescherming/ Wet natuurbescherming).

## 2 Soortbescherming – Wet natuurbescherming

Op 1 januari 2017 is de Wet natuurbescherming in werking getreden. Deze wet vervangt de Boswet, Flora- en faunawet en de Natuurbeschermingswet 1998. Voor het soortenbeleid deelt de Wet natuurbescherming de soorten in drie beschermingsregimes, namelijk vogels (EU-Vogelrichtlijn), soorten beschermd op grond van de Habitatrichtlijn en nationaal beschermde soorten.

### 2.1 Beschermingsregime soorten Vogelrichtlijn

Dit zijn alle van nature in Nederland in het wild levende vogels (zoals bedoelt in artikel 1 van de Vogelrichtlijn). De lijst met jaarrond beschermde vogels staat in bijlage 3.

### 2.2 Beschermingsregime soorten Habitatrichtlijn

Dit zijn soorten die genoemd zijn in Bijlage IV van de Habitatrichtlijn, Bijlage I en II van het Verdrag van Bern en Bijlage II van het Verdrag van Bonn. In de Bijlagen van de Verdragen van Bern en Bonn worden ook vogels genoemd. Het Beschermingsregime soorten Habitatrichtlijn is ten aanzien van verstoren strikter dan het Beschermingsregime soorten Vogelrichtlijn. Mogelijk zijn de in de Bijlagen van de Verdragen van Bern en Bonn genoemde vogels strikter beschermd dan soorten die van nature in Nederland voorkomen en niet in deze bijlagen staan. Grotendeels betreffen het in Nederland zeldzame en doortrekkende soorten of dwaalgasten. Een aantal soorten zoals bijvoorbeeld de pimpelmees zijn algemeen in Nederland.

### 2.3 Beschermingsregime andere soorten

Dit zijn de in de bijlage van Wet natuurbescherming genoemde soorten. Het gaat hier om de bescherming van niet onder de bovenstaande twee categorieën vallende zoogdieren, amfibieën, reptielen, vissen, dagvlinders, libellen, kevers en vaatplanten voorkomend in Nederland, vermeld in de bijlage van de Wet natuurbescherming (art. 3.10 – 3.11 Wet natuurbescherming). Voor de zoogdier- amfibie- en reptielsoorten opgenomen in deze bijlage geldt geen Europese verplichting tot bescherming. Deze soorten worden beschermd vanwege de breed in de maatschappij levende overtuiging dat deze dieren een bescherming behoeven. De andere in de bijlage opgenomen soorten worden om ecologische redenen beschermd. Hiermee geeft Nederland uitvoering aan de algemene verplichting van het Biodiversiteitsverdrag om de staat van instandhouding van dier- en plantsoorten te beschermen. Omdat er ook veel algemene soorten in staan genoemd is de verwachting dat er weer een verdeling komt van meer en minder strikt beschermde soorten (vergelijkbaar met de tabellen 1, 2 en 3 van de Flora- en faunawet). Deze kan echter per provincie verschillen (zie bijlage 5).

### 2.4 Zorgplicht

Onder de Wet natuurbescherming geldt, net als onder de Flora- en faunawet, een zorgplicht voor alle in het wild levende dieren. De zorgplicht houdt in dat de initiatiefnemer werkzaamheden, die nadelig kunnen zijn voor dieren en planten, in redelijkheid zo veel mogelijk nalaat of maatregelen neemt om onnodige schade aan dieren en planten te voorkomen.

### 2.5 Provinciale Omgevingsverordening Gelderland (POV)

Artikel 3.7.2.3 Vrijstelling ruimtelijke inrichting of ontwikkeling en bestendig beheer en onderhoud.

- 1) In afwijking van de verboden in artikel 3.10, eerste lid, van de wet is het toegestaan de soorten genoemd in bijlage 28 (zie bijlage 5 in dit rapport) Vrijstelling soorten inzake ruimtelijke inrichting (link) te vangen en de vaste voortplantingsplaatsen of rustplaatsen van deze soorten opzettelijk te beschadigen of te vernielen in verband met handelingen genoemd in artikel 3.10, tweede lid, onder a, e, f en g van de wet.
- 2) De in het eerste lid genoemde vrijstelling geldt voor het in bijlage 28 (zie bijlage 5 in dit rapport) genoemde gebied.
- 3) De in het eerste lid genoemde vrijstelling voor het vangen geldt alleen onder gebruik van de in bijlage 28 (zie bijlage 5 in dit rapport) genoemde middelen.
- 4) De met toepassing van het eerste lid gevangen dieren dienen zo snel mogelijk in de directe omgeving op een voor de betreffende soort geschikte plek te worden losgelaten.



## 3 Ligging onderzoeksgebied en onderzoeksopzet

### 3.1 Ligging onderzoeksgebied

Het onderzoeksgebied voor de Wet natuurbescherming beperkt zich tot de percelen waarop de ingreep plaatsvindt en de directe omgeving (zie figuur 1). Voor de effecten op Natura 2000-gebieden is in hoofdstuk 6 ook gekeken naar het aspect externe werking.

### 3.2 Onderzoeksmethode

Deze natuurtoets is gebaseerd op bronnenonderzoek en een bureauanalyse. Aan de hand van expert judgement door een ecoloog (Ir. A. Fopma van *Fopma NatuurAdvies*) is ingeschat wat de beschermde natuurwaarden zijn en de te verwachten effecten.

#### 3.2.1 Bronnenonderzoek

Gekeken is naar de volgende bronnen:

- Nationale Databank Flora en Fauna (NDFF, zie ook bijlage 4).
- Literatuur (zie hoofdstuk 8).

#### 3.2.2 Veldbezoek

Er heeft 1 veldbezoek op de planlocatie en de naaste omgeving plaatsgevonden.

Datum: 13 februari 2019  
Tijdstip: middag  
Weersbeeld: droog, bewolkt.  
Temperatuur: 7° Celsius.

Tijdens het veldbezoek is gekeken naar de potenties van het plangebied voor beschermde diersoorten en de mogelijke functies. Op basis van expert judgement is een inschatting gemaakt wat de mogelijke effecten zijn van de ingreep op beschermde soorten.

## 4 Inventarisatie natuurwaarden

### 4.1 Vogels (Wnb § 3.1)

#### 4.1.1 Gegevens uit geraadpleegde bronnen

##### Nationale Databank Flora en Fauna (NDFF)

In het onderzoeksgebied (figuur 1) zijn 3.365 waarnemingen van vogels geregistreerd, verdeeld over 138 soorten. Hierbij zijn 5 'jaarrond' beschermde vogelsoorten. Zijnde:

- |             |   |
|-------------|---|
| 1. Buizerd  | Geen waarnemingen met broedindicatie in het onderzoeksgebied. |
| 2. Huismus  | Geen waarnemingen met broedindicatie in het onderzoeksgebied. |
| 3. Roek     | Geen waarnemingen met broedindicatie in het onderzoeksgebied. |
| 4. Sperwer  | Geen waarnemingen met broedindicatie in het onderzoeksgebied. |
| 5. Steenuil | Geen waarnemingen met broedindicatie in het onderzoeksgebied. |

In bijlage 4 staan alle waarnemingen van soorten met een broedindicatie. Hierbij zijn geen jaarrond beschermde soorten.

**Tabel 1.** Waargenomen vogelsoorten in onderzoeksgebied. Vet en cursief zijn de jaarrond beschermde soorten (zie bijlage 3) (Bron: NDFF)

Vogelsoorten		
Blauwe Reiger	Houtduif	Scholekster
Bonte Vliegenvanger	<b>Huis</b> mus	<b>Sper</b> wer
Braamsluiper	Kauw	Spreeuw
<b>Buizerd</b>	Keep	<b>Steenuil</b>
Ekster	Kievit	Stormmeeuw
Fazant	Kneu	Tapuit
Gaai	Kokmeeuw	Torenvalk
Gele Kwikstaart	Kolgans	Veldleeuwerik
Goudplevier	Nijlgans	Vink
Graspieper	Paapje	Witte Kwikstaart
Groene Specht	Patrijs	Zwarte Kraai
Grote Zilverreiger	<b>Roek</b>	Zwarte Roodstaart
Holenduif	Roodborst	Zwarte Specht

#### 4.1.2 Gegevens uit veldbezoek (vogels)

##### **Aangetroffen soorten**

Naast enkele mezen op het erf en overvliegende Houtduiven, Kauwen en Roeken zijn er in het betreffende perceel waarin wordt gebouwd geen vogels waargenomen. Het nieuwe grasland is wel geschikt voor weidevogels.

Het cultuurgrasland waarop gebouwd wordt is echter voor geen van de jaarrond beschermde soorten geschikt als broedgebied of foerageergebied. Er zijn geen greppels of sloten die gedicht moeten worden.

## 4.2 Vleermuizen (Wnb § 3.2)

### 4.2.1 Gegevens uit geraadpleegde bronnen

#### Nationale Databank Flora en Fauna (NDFF)

Op basis van landelijke verspreiding (Bron: Zoogdiervereniging), zijn de volgende soorten mogelijk:

- Gewone dwergvleermuis
- Ruige dwergvleermuis
- Kleine dwergvleermuis
- Rosse vleermuis
- Bosvleermuis
- Laatvlieger
- Gewone grootoorvleermuis
- Watervleermuis
- Meervleermuis
- Franjestaart
- Baardvleermuis
- Bechstein's vleermuis
- Brandt's vleermuis
- Vale vleermuis

Volgens het NDFF zijn er in de laatste 5 jaar geen waarnemingen van vleermuizen geregistreerd in het onderzoeksgebied.

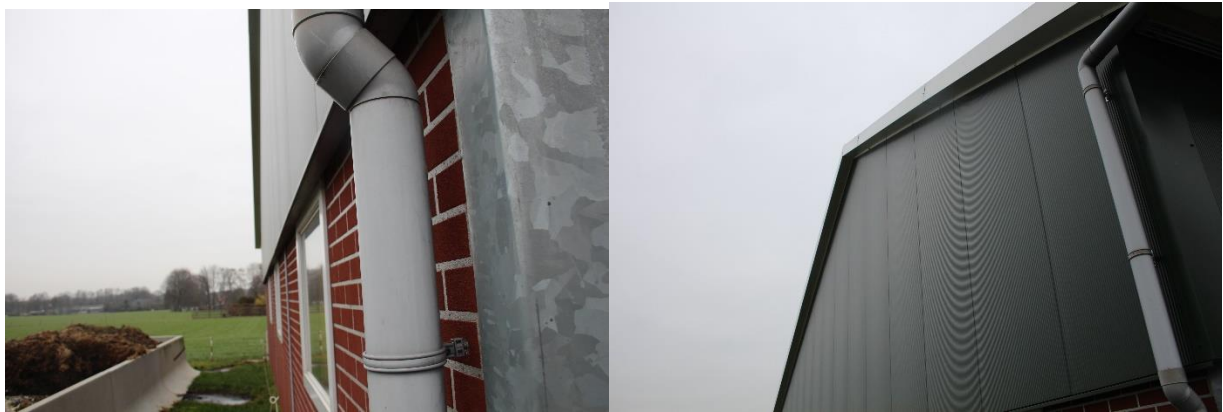

Figuur 4. Detailfoto's.

### 4.2.2 Gegevens uit veldbezoek (vleermuizen)

Tijdens het veldbezoek is gekeken naar potentiële verblijfplaatsen en vliegroutes op basis van expert judgement.

#### Verblijfplaatsen

De stal waar aan vast wordt gebouwd is nog niet zo oud en is secuur afgewerkt. Er zijn geen spleten of openingen die voor vleermuizen geschikt zijn. Ook andere sporen van vleermuizen zijn niet aangetroffen.

#### Vliegroutes

Er worden door de nieuwbouw op open cultuurgrasland geen vliegroutes van vleermuizen aangetast. Alle lijnvormige elementen blijven intact. Ook de kap van de bomen tast onderbreekt geen vliegroute.

Effecten zijn uitgesloten.

## 4.3 Overige grondgebonden zoogdieren

### 4.3.1 Gegevens uit geraadpleegde bronnen

*Nationale Databank Flora en Fauna (NDFF)*

In onderstaande tabel staat een overzicht van de in het onderzoeksgebied waargenomen soorten.

Tabel 2. Data NDFF.

Soort	Wet natuurbescherming
Mol	Onbeschermd

### 4.3.2 Gegevens uit veldbezoeken (overige zoogdieren)

Tijdens de veldbezoeken zijn in het onderzoeksgebied geen grondgebonden zoogdieren waargenomen. Het plangebied is wel 'geschikt' voor kleine zoogdieren, zoals de Haas, Konijn, Huisspitsmuis, Egel, Huismuis, Bruine rat, Bosmuis etc.

## 4.4 Amfibieën, vissen en reptielen

### 4.4.1 Gegevens uit geraadpleegde bronnen

*Nationale Databank Flora en Fauna (NDFF)*

Er zijn in het onderzoeksgebied (figuur 1) waarnemingen van amfibieën en vissen geregistreerd in het NDFF in de laatste 5 jaar. Reptielen zijn niet waargenomen.

Tabel 3. Data NDFF.

Amfibieën	Wnb
Bastaardkikker	Wnb § 3.3 <sup>1</sup>
Boomkikker	Wnb § 3.2
Poelkikker	Wnb § 3.2

Poelkikker: Betreft 1 waarneming (2016) van 4 individuen in poel in perceel achter Rondweg 16, Neede.

Boomkikker: Betreft 7 waarnemingen (2016 en 2018) van 1-10 individuen. De dichtst bij zijnde locatie (5 waarnemingen) is in een poel op de Diepenheimseweg 47, Neede. De andere 2 waarnemingen zijn bij de Kempersdijk 53 en 55 in Neede.

### 4.4.2 Gegevens uit veldbezoek (amfibieën, vissen en reptielen)

Er zijn geen soorten amfibieën, vissen of reptielen aangetroffen in het plangebied. In het grasland is ook geen geschikt habitat aanwezig voor de beschermde soorten die niet zijn vrijgesteld.

## 4.5 Vlinders, libellen, juffers en insecten

### 4.5.1 Gegevens uit geraadpleegde bronnen

*Nationale Databank Flora en Fauna (NDFF)*

In de tabel staat een overzicht van de in het onderzoeksgebied waargenomen soorten.

Tabel 4. Data NDFF

Amfibieën	Wnb
Groot koolwitje	onbeschermd

<sup>1</sup> Vrijgestelde soort op grond van de POV Gelderland (zie bijlage 5).

#### **4.5.2 Gegevens uit veldbezoek (vlinders, libellen, juffers en insecten)**

Er zijn tijdens het veldbezoek geen beschermde vlinders, libellen, of juffers waargenomen. Effecten op beschermde dagvlinders en libellen zijn vanwege het ontbreken van geschikt habitat uitgesloten.

### **4.6 Vaatplanten**

#### **4.6.1 Gegevens uit geraadpleegde bronnen**

Nationale Databank Flora en Fauna (NDFF) / Natuurtoetshulp.nl

In het onderzoeksgebied zijn geen beschermde soort op grond van de Wnb geregistreerd. Er zijn wel 180 waarnemingen van 166 onbeschermde soorten geregistreerd.

#### **4.6.2 Gegevens uit veldbezoek (vaatplanten)**

Het plangebied is bijna volledig in gebruik als cultuurgrasland (recent ingezaaid). Er zijn geen beschermde soorten aangetroffen.

### **4.7 Overige beschermde soorten**

(Sprinkhanen, krekels, geleedpotigen, nachtvlinders, mossen, korstmossen, algen, wieren etc.)

#### **4.7.1 Gegevens uit geraadpleegde bronnen**

Nationale Databank Flora en Fauna (NDFF)

In het onderzoeksgebied zijn geen andere beschermde soorten op grond van de Wnb geregistreerd.

#### **4.7.2 Gegevens uit veldbezoek**

Er zijn geen andere beschermde soorten aangetroffen.

## 5 Beoordeling Wet natuurbescherming (soorten)

### 5.1 Vogels

#### *Effectenbeoordeling*

Er zijn geen effecten op jaarrond beschermde vogelsoorten te verwachten. Effecten op jaarrond beschermde soorten (Cat. 1 t/m 4) zijn uitgesloten.

Wel kunnen er vogels broeden in het (jonge) grasland en in de directe omgeving. Er zijn nu geen nesten aangetroffen, maar dat zegt niets over 2019. Derhalve geldt het voorzorgbeginsel.

Periode werkzaamheden (voorzorgsbeginsel)

Omdat geen ontheffingen worden verleend voor het verstoren van vogels en/of het vernielen van nesten wordt geadviseerd om het bouwrijp maken voor het broedseizoen (globale richtlijn<sup>2</sup> 15 maart - 15 juli) uit te voeren of te beginnen na 15 juli. Voorkom het vestigen van broedvogels op het bouwperceel door het plaatsen van wapperende zakken of enkele linten.

Op deze wijze zijn effecten op vogels uitgesloten.

### 5.2 Vleermuizen

#### *Effectenbeoordeling*

Er zijn geen verblijfplaatsen in het plangebied en het gebied is ook niet geschikt als foerageergebied.

Effecten op vleermuizen zijn uitgesloten.

### 5.3 Overige grondgebonden zoogdieren

#### *Effectenbeoordeling*

Er zijn geen waarnemingen van grondgebonden zoogdieren. Er is ook geen geschikt habitat aanwezig.

Effecten op zoogdieren zijn uitgesloten.

### 5.4 Reptielen, amfibieën en vissen

#### *Effectenbeoordeling*

##### **Reptielen**

Er zijn geen reptielen waargenomen en het habitat is er ook niet optimaal voor. Effecten kunnen op voorhand worden uitgesloten.

#### *Effectenbeoordeling*

##### **Amfibieën**

Effecten zijn vanwege het ontbreken van geschikt habitat in het gebied uitgesloten.

#### *Effectenbeoordeling*

##### **Vissen**

Effecten zijn vanwege het ontbreken van geschikt habitat in het gebied uitgesloten.

---

<sup>2</sup> **Broedseizoen:** Vogels worden met name beschermd tijdens het broedseizoen. Een belangrijke vraag is dus: Van wanneer tot wanneer duurt het broedseizoen? Vaak wordt als grove lijn gezegd dat het broedseizoen duurt van 15 maart tot en met 15 juli. Inderdaad broeden vogels met name in deze periode. De bescherming van vogels is echter niet gebaseerd op een datum, maar op het daadwerkelijke broedseizoen. Dat kan ook al voor 15 maart of na 15 juli zijn. Het broedseizoen begint niet pas wanneer de eieren gelegd zijn. Het broedseizoen gaat al van start met de paarvorming, territorium afbakenen en het bouwen van nesten. In deze tijdsspan worden vogels, hun nesten en eieren beschermd door de Wet natuurbescherming. Het nest mag niet verwijderd, verstoord of leeggehaald worden (Bron: Vogelbescherming Nederland).

## **5.5 Vlinders, libellen en juffers**

### ***Effectenbeoordeling***

#### **Dagvlinders**

Effecten zijn vanwege het ontbreken van geschikt habitat in het gebied uitgesloten.

### ***Effectenbeoordeling***

#### **Libellen en juffers**

Effecten zijn vanwege het ontbreken van geschikt habitat in het gebied uitgesloten.

## **5.6 Vaatplanten**

### ***Effectenbeoordeling***

In het gebied is geen geschikt habitat aanwezig voor beschermde soorten. Effecten op beschermde soorten kunnen op voorhand worden uitgesloten.

## **5.7 Overige doorsoorten**

### ***Effectenbeoordeling***

In het gebied zijn geen andere beschermde diersoorten aangetroffen.



## 6 Gebiedsbescherming

### 6.1 Gelders NatuurNetwerk / Groene ontwikkelingszone

Gelderland streeft naar het veiligstellen van de verscheidenheid (biodiversiteit) en kwaliteit van de Gelderse natuur, wat bijdraagt aan een prettige leef- en werkomgeving. Hiertoe zetten wij in op de realisatie van een compact en hoogwaardig stelsel van onderling verbonden natuurgebieden. Dit bereiken wij door de bestaande natuur in het Gelders NatuurNetwerk (GNN) te beschermen en de samenhang te versterken door het uitbreiden van natuurgebieden in het GNN en het aanleggen van verbindingszones in de Groene Ontwikkelingszone (GO).

Een deel van het Gelders NatuurNetwerk heeft zelfs Europese bescherming: de Natura 2000-gebieden. Maar ook buiten de Natura 2000-gebieden zijn stukken natuur die het beschermen waard zijn. Het plangebied ligt zoals uit onderstaande figuur blijkt niet in de volgens de Omgevingsverordening aangewezen Gelders NatuurNetwerk of de Groene ontwikkelingszone. Effecten zijn dan ook op voorhand uitgesloten.

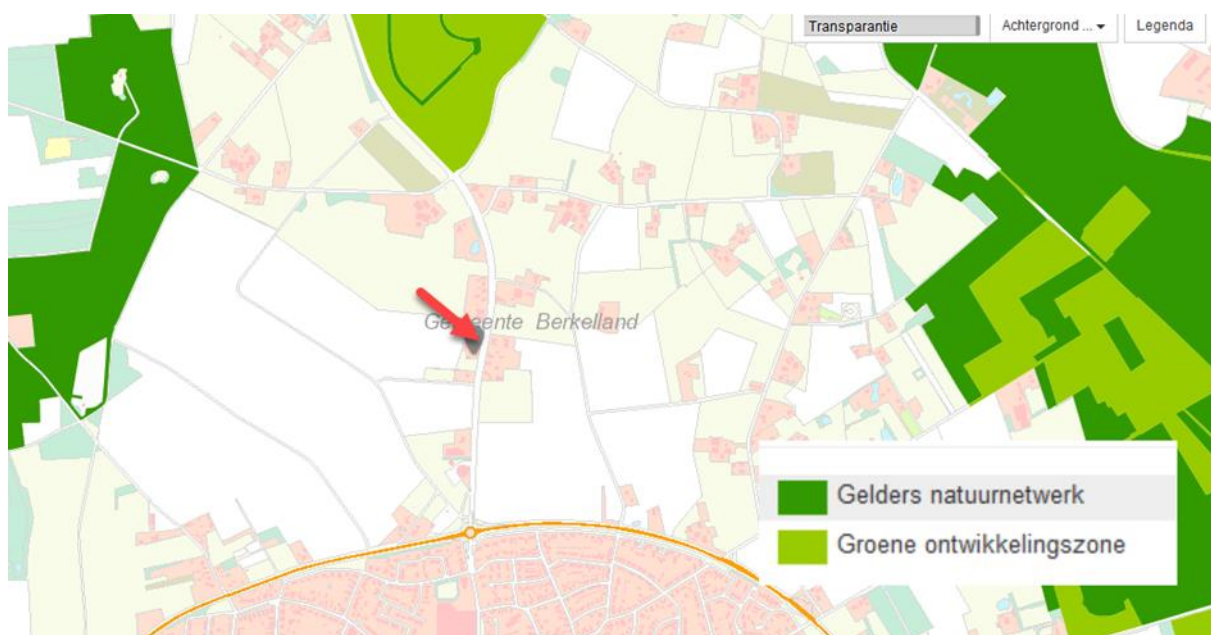

**Figuur 5.** Overzicht van plangebied (rode pijl) met ligging t.o.v. het Gelders NatuurNetwerk en de Groene Ontwikkelingszone. (Bron: <http://www.gelderland.nl>)

## 6.2 Wet natuurbescherming - Natura 2000 gebieden - Voortoets

Natura 2000 is een netwerk van Europese natuurgebieden. Het vormt de basis van het Europese natuurbeleid. Natura 2000 is gericht op de instandhouding en ontwikkeling van soorten en ecosystemen die voor Europa belangrijk zijn. Een voorbeeld is de Noordse woelmuis, die alleen nog maar in Nederland voorkomt.

Zoals uit onderstaande figuur blijkt ligt het plangebied niet in de directe nabijheid van een Natura 2000 gebied. In dit hoofdstuk wordt gekeken of de nieuwbouw en het gebruik effect hebben op de aangewezen Natura-2000-instandhoudingsdoelen. Dit is vanwege de afstand uitgesloten.

De effecten van stikstofdepositie hebben we niet in deze beoordeling meegenomen, dat wordt door de opdrachtgever, ForFarmers, zelf uitgevoerd.

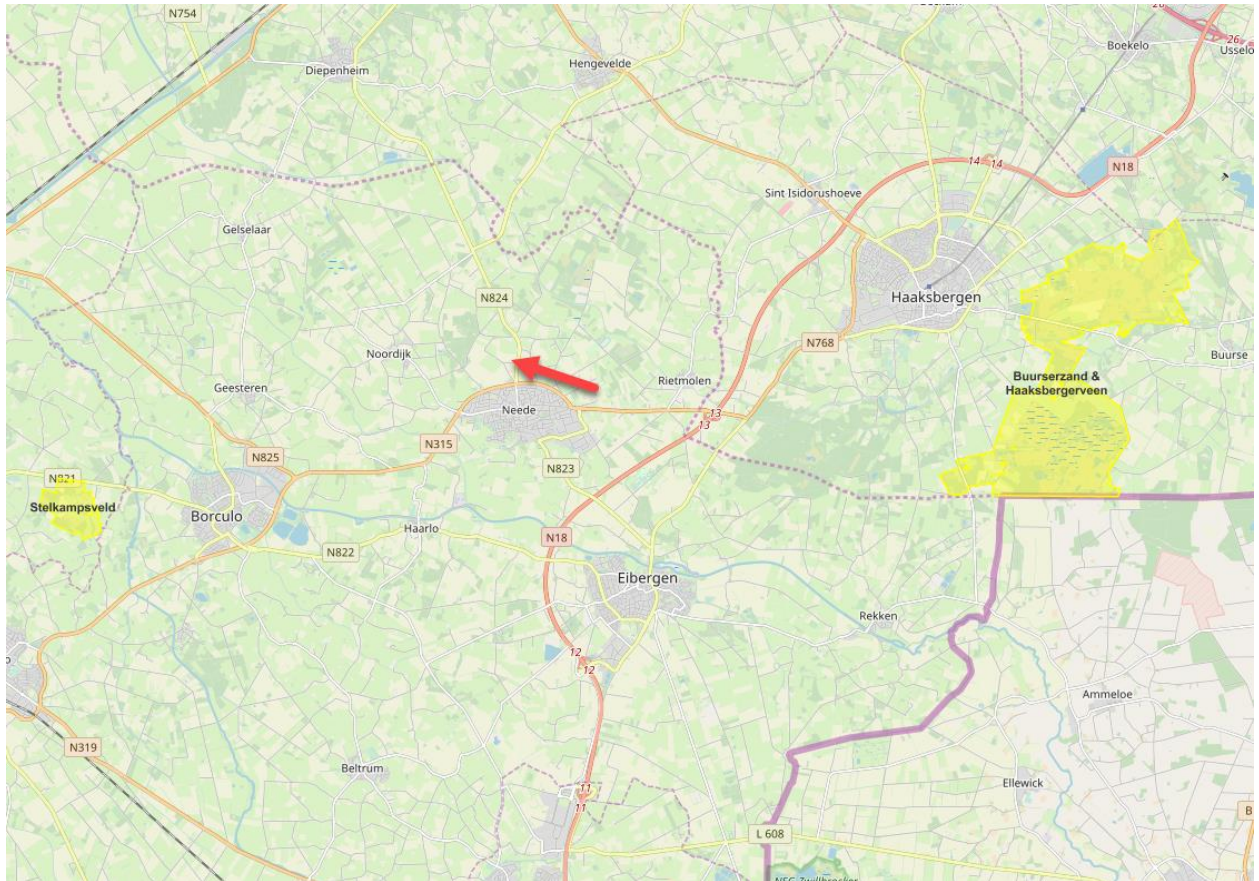

**Figuur 6.** Ligging van het plangebied (rode pijl) nabij Natura 2000-gebieden. (Bron: website [www.gelderland.nl](http://www.gelderland.nl)).

## 7 Conclusies

### 7.1 Conclusie Wet natuurbescherming (Soorten)

Het bouwrijp maken van het perceel dient men buiten het broedseizoen uit te voeren. In de tabel zijn de effecten samengevat. Op deze wijze is er geen effect op beschermde soorten en is er naar onze mening geen ontheffing op grond van de Wet natuurbescherming noodzakelijk.

Wij adviseren wel om deze conclusie (het rapport) door het bevoegd gezag te laten bevestigen.

**Tabel 5.** Overzicht conclusies aangaande verstoring en de eventueel te nemen vervolgstappen.

Soortgroep		Ingrep verstoring	Nader onderzoek noodzakelijk	Wnb- ontheffing noodzakelijk	Bijzonderheden / opmerkingen
Vogels	Broedvogels	Nee,mits	Nee	Nee	Zie paragraaf 5.1 (werk starten buiten broedseizoen)
	Jaarrond beschermd	Nee	Nee	Nee	Zie paragraaf 5.1
Vleermuizen	Verblijfplaatsen	Nee	Nee	Nee	Zie paragraaf 5.2
	Vliegroutes	Nee	Nee	Nee	Zie paragraaf 5.2
Overige zoogdieren		Nee	Nee	Nee	Zie paragraaf 5.3
Amfibieën		Nee	Nee	Nee	Zie paragraaf 5.4
Reptielen		Nee	Nee	Nee	Zie paragraaf 5.4
Vissen		Nee	Nee	Nee	Zie paragraaf 5.4
Libellen en vlinders		Nee	Nee	Nee	Zie paragraaf 5.5
Vaatplanten		Nee	Nee	Nee	Zie paragraaf 5.6
Overige soortgroepen		Nee	Nee	Nee	Zie verder paragraaf 5.7

### 7.2 Conclusie Gelders NatuurNetwerk / Groene ontwikkelingszone

Er zijn geen effecten op de GNN/GO-gebieden te verwachten.

### 7.3 Conclusie Wet natuurbescherming (gebieden)

Er zijn geen effecten op de Natura 2000-gebieden te verwachten. Een vergunning op grond van Wet natuurbescherming is dan ook niet noodzakelijk. Wel adviseren wij u om deze conclusie ook aan het bevoegd gezag ter beoordeling voor te leggen. De effecten van stikstofdepositie hebben we niet in deze beoordeling meegenomen, dat wordt door de opdrachtgever, ForFarmers, zelf uitgevoerd.

## 8 Bronnen

### 8.1 Literatuur

- Bijlsma, R.G. (et al) 2001, Algemene en schaarse vogels van Nederland (Avifauna van Nederland 2) GMB uitgeverij/KNNV Uitgeverij, Haarlem/Utrecht.
- Dietz, C. (et al.) 2009, Vleermuizen; Alle soorten van Europa en Noordwest-Afrika, Tirion Natuur.
- Janssen A.M. & Schaminée H.J. 2003. Europese Natuur in Nederland; Habitattypen, KNNV Uitgeverij, Utrecht.
- Janssen A.M. & Schaminée H.J. 2008. Europese Natuur in Nederland; Soorten van de Habitatrichtlijn, KNNV Uitgeverij, Utrecht.
- Krijgsveld, K.L., Smits, R.R. & Winden J. van der 2008. Verstoringsgevoeligheid van vogels, Update literatuurstudie naar de reacties van vogels op recreatie, Bureau Waardenburg Rapport 08-173, Culemborg.
- Lange R. (et al.) 1994. Zoogdieren van West-Europa, KNNV Uitgeverij, Utrecht.
- SOVON 1987, Atlas van de Nederlandse Vogels.
- SOVON Vogelonderzoek Nederland, 2002 Atlas van de Nederlandse Broedvogels 1998-2000, Nederlandse fauna 5, Naturalis, KNNV-uitgeverij Leiden.
- SOVON & CBS 2005, Trends van vogels in het Nederlandse Natura 2000 netwerk, SOVON-informatierapport 2005/09. SOVON Vogelonderzoek Nederland, Beek-Ubbergen.

### 8.2 Geraadpleegde websites

- [www.sovonatlas.nl](http://www.sovonatlas.nl) [verspreidingsgegevens vogels, 2018]
- [www.rijksoverheid.nl](http://www.rijksoverheid.nl) & [natuurwetgeving / soortbescherming & gebiedsbescherming N2000 / EHS, profielendocument]
- [www.synbiosys.alterra.nl](http://www.synbiosys.alterra.nl) [waarnemingen van flora en fauna]
- [www.natuurloket.nl](http://www.natuurloket.nl) [actuele wetteksten]
- [www.overheid.nl](http://www.overheid.nl) [actuele wetteksten]
- [www.uilen.org](http://www.uilen.org) [vogelwaarnemingen en informatie / uileninformatie]
- [www.waarneming.nl](http://www.waarneming.nl) [waarnemingen van flora en fauna]
- [www.zoogdieratlas.nl](http://www.zoogdieratlas.nl) [waarnemingen zoogdieren]
- [www.ndff.nl](http://www.ndff.nl)

NATIONALE DATABANK  
FLORA EN FAUNA



# BIJLAGE 1 Algemene verbodsbepalingen Wnb

## § 3.1. Beschermingsregime soorten Vogelrichtlijn

### Artikel 3.1

1. Het is verboden opzettelijk van nature in Nederland in het wild levende vogels van soorten als bedoeld in artikel 1 van de Vogelrichtlijn te doden of te vangen.
2. Het is verboden opzettelijk nesten, rustplaatsen en eieren van vogels als bedoeld in het eerste lid te vernielen of te beschadigen, of nesten van vogels weg te nemen.
3. Het is verboden eieren van vogels als bedoeld in het eerste lid te rapen en deze onder zich te hebben.
4. Het is verboden vogels als bedoeld in het eerste lid opzettelijk te storen.
5. Het verbod, bedoeld in het vierde lid, is niet van toepassing indien de storing niet van wezenlijke invloed is op de staat van instandhouding van de desbetreffende vogelsoort.

## § 3.2. Beschermingsregime soorten Habitatrichtlijn

### Artikel 3.5

1. Het is verboden in het wild levende dieren van soorten, genoemd in bijlage IV, onderdeel a, bij de Habitatrichtlijn, bijlage II bij het Verdrag van Bern of bijlage I bij het Verdrag van Bonn, in hun natuurlijk verspreidingsgebied opzettelijk te doden of te vangen.
2. Het is verboden dieren als bedoeld in het eerste lid opzettelijk te verstoren.
3. Het is verboden eieren van dieren als bedoeld in het eerste lid in de natuur opzettelijk te vernielen of te rapen.
4. Het is verboden de voortplantingsplaatsen of rustplaatsen van dieren als bedoeld in het eerste lid te beschadigen of te vernielen.
5. Het is verboden planten van soorten, genoemd in bijlage IV, onderdeel b, bij de Habitatrichtlijn of bijlage I bij het Verdrag van Bern, in hun natuurlijke verspreidingsgebied opzettelijk te plukken en te verzamelen, af te snijden, te ontwortelen of te vernielen.

## § 3.3. Beschermingsregime andere soorten

### Artikel 3.10

1. Onverminderd artikel 3.5, eerste, vierde en vijfde lid, is het verboden:
  - a) in het wild levende zoogdieren, amfibieën, reptielen, vissen, dagvlinders, libellen en kevers van de soorten, genoemd in de bijlage, onderdeel A, bij deze wet, opzettelijk te doden of te vangen;
  - b) de vaste voortplantingsplaatsen of rustplaatsen van dieren als bedoeld in onderdeel a opzettelijk te beschadigen of te vernielen, of
  - c) vaatplanten van de soorten, genoemd in de bijlage, onderdeel B, bij deze wet, in hun natuurlijke verspreidingsgebied opzettelijk te plukken en te verzamelen, af te snijden, te ontwortelen of te vernielen.
2. Artikel 3.8, met uitzondering van het derde en vierde lid, is van overeenkomstige toepassing op de verboden, bedoeld in het eerste lid, met dien verstande dat, in aanvulling op de redenen, genoemd in het vijfde lid, onderdeel b, de noodzaak voor de ontheffing of vrijstelling ook verband kan houden met handelingen:
  - a) in het kader van de ruimtelijke inrichting of ontwikkeling van gebieden, daaronder begrepen het daaropvolgende gebruik van het ingerichte of ontwikkelde gebied;
  - b) ter voorkoming van schade of overlast, met inbegrip van schade aan sportvelden, schietterreinen, industrieterreinen, kazernes, of begraafplaatsen;
  - c) ter beperking van de omvang van de populatie van dieren, in verband met door deze dieren ter plaatse en in het omringende gebied veelvuldig veroorzaakte schade of in verband met de maximale draagkracht van het gebied waarin de dieren zich bevinden;
  - d) ter voorkoming of bestrijding van onnodig lijden van zieke of gebrekkige dieren;
  - e) in het kader van bestendig beheer of onderhoud in de landbouw of bosbouw;
  - f) in het kader van bestendig beheer of onderhoud aan vaarwegen, watergangen, waterkeringen, waterstaatswerken, oevers, vliegvelden, wegen, spoorwegen of bermen, of in het kader van natuurbeheer;
  - g) in het kader van bestendig beheer of onderhoud van de landschappelijke kwaliteiten van een bepaald gebied, of h. in het algemeen belang.
3. De verboden, bedoeld in het eerste lid, onderdelen a, en b, zijn niet van toepassing op de bosmuis, de huisspitsmuis en de veldmuis voor zover deze dieren zich in of op gebouwen of daarbij behorende erven of roerende zaken bevinden.



## BIJLAGE 2 Proces beoordeling ontheffing Wnb

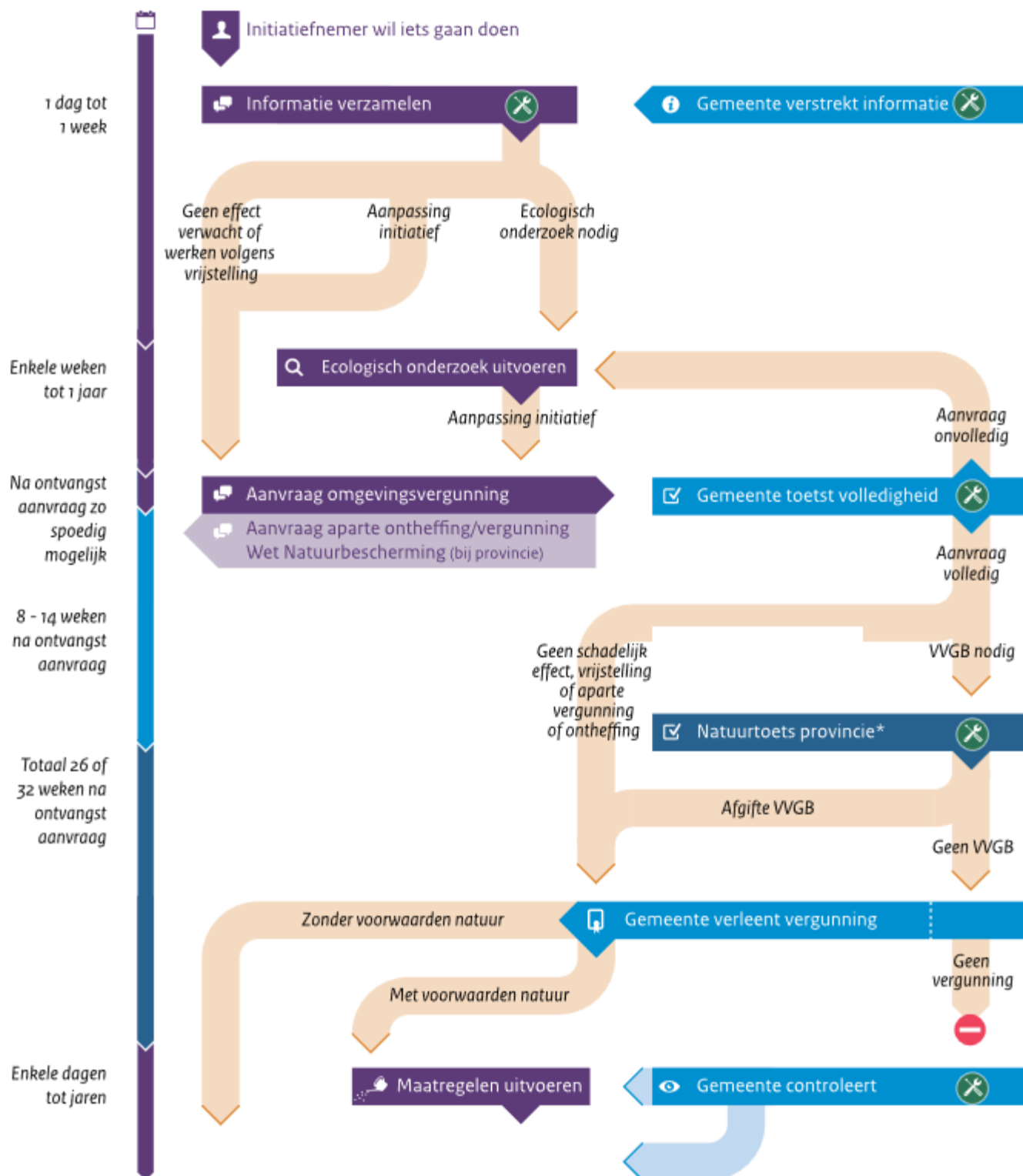

Verdere uitwerking van het schema op:

<http://www.synbiosys.alterra.nl/natura2000/routeplanner.aspx?subj=routeplanner#initiatiefnemer>

## **BIJLAGE 3    Jaarrond beschermde vogels**

Categorieën:

1. Nesten die, behalve gedurende het broedseizoen als nest, buiten het broedseizoen in gebruik zijn als vaste rust- en verblijfplaats.
2. Nesten van koloniebroeders die elk broedseizoen op dezelfde plaats broeden en die daarin zeer honkvast zijn of afhankelijk van bebouwing of biotoop. De (fysieke) voorwaarden voor de nestplaats zijn vaak zeer specifiek en limitatief beschikbaar.
3. Nesten van vogels, zijnde geen koloniebroeders, die elk broedseizoen op dezelfde plaats broeden en die daarin zeer honkvast zijn of afhankelijk van bebouwing. De (fysieke) voorwaarden voor de nestplaats zijn vaak zeer specifiek en limitatief beschikbaar.
4. Vogels die jaar in jaar uit gebruik maken van hetzelfde nest en die zelf niet of nauwelijks in staat zijn een nest te bouwen.
5. Nesten van vogels die weliswaar vaak terugkeren naar de plaats waar zij het jaar daarvoor hebben gebroed of de directe omgeving daarvan, maar die wel over voldoende flexibiliteit beschikken om, als de broedplaats verloren is gegaan, zich elders te vestigen.



**Nesten van vogelsoorten van categorie 1 t/m 4 zijn jaarrond beschermd, de nesten van soorten in categorie 5 zijn beschermd als er onvoldoende alternatieven zijn.**

Nederlandse naam	Categorie	Nederlandse naam	Categorie
Blauwe reiger	5	Ruigpootuil	5
Boerenzwaluw	5	Spreeuw	5
Bonte vliegenvanger	5	Tapuit	5
Boomklever	5	Torenvalk	5
Boomkruiper	5	Zeearend	5
Bosuil	5	Zwarte kraai	5
Brilduiker	5	Zwarte mees	5
Draaihals	5	Zwarte roodstaart	5
Eidereend	5	Zwarte specht	5
Ekster	5	Huismus	2
Gekraagde roodstaart	5	Kerkuil	3
Glanskop	5	Oehoe	3
Grauwe vliegenvanger	5	Ooievaar	3
Groene specht	5	Ransuil	4
Grote bonte specht	5	Roek	2
Hop	5	Slechtvalk	3
		Sperwer	4
Huiszwaluw	5	Steenuil	1
IJsvogel	5	Wespendief	4
Kleine bonte specht	5	Zwarte wouw	4
Kleine vliegenvanger	5	Boomvalk	4
Koolmees	5	Buizerd	4
Kortsnavelboomkruiper	5	Gierzwaluw	2
Oeverzwaluw	5	Grote gele kwikstaart	3
Pimpelmees	5	Havik	4
Raaf	5		

## **BIJLAGE 4    Samenvatting NDFF**

### **Wnb - Vogelrichtlijn**

Bonte Vliegenvanger

Braamsluiper

Gele Kwikstaart

Graspieper

Kievit

Patrijs

Roodborst

Scholekster

Veldleeuwerik

Witte Kwikstaart

### **Wnb - Habitatrichtlijn**

Boomkikker

Poelkikker

### **Wnb - andere soorten**

Bastaardkikker

## BIJLAGE 5 POV Gelderland

Soortenvrijstellingslijst voor ruimtelijke ingrepen en bestendig beheer of onderhoud

Behorende bij de Omgevingsverordening Gelderland  
Soorten als bedoeld in artikel 3.7.2.3.

Bijlage 28

### Vrijstelling soorten ruimtelijke inrichting of ontwikkeling van gebieden en bestendig beheer en onderhoud

Gebied: binnen de gehele provincie.

Periode: gedurende het hele jaar.

Soort	Toegestane middelen vangen
Aardmuis	Vangkooi en kastval
Bosmuis	Vangkooi en kastval
Bruine kikker	Schepnet
Bunzing	Vangkooi en kastval
Dwergmuis	Vangkooi en kastval
Dwergspitsmuis	Vangkooi en kastval
Egel	Vangkooi en kastval
Gewone bosspitsmuis	Vangkooi en kastval
Gewone pad	Schepnet
Haas	Vangkooi en kastval
Hermelijn	Vangkooi en kastval
Huisspitsmuis	Vangkooi en kastval
Kleine watersalamander	Schepnet
Konijn	Vangkooi, kastval, fred met buidel
Meerkikker	Schepnet
Middelste groene kikker	Schepnet
Ondergrondse woelmuis	Vangkooi en kastval
Ree	Vangkooi en kastval
Rosse woelmuis	Vangkooi en kastval
Tweekleurige osspitsmuis	Vangkooi en kastval
Veldmuis	Vangkooi en kastval
Vos	Vangkooi en kastval
Wezel	Vangkooi en kastval
Woelrat	Vangkooi en kastval